朝鮮日報

二十二日夕刊八面

## 社說

# 佛教教務院의 社會進出

### 內面으로부터人間에

一

朝鮮文化團體의 重要한一體系인 佛教界의中樞機關을가진 朝鮮佛教中央教務院에서는 最近다시 各寺刹의所有財產中에서 一部식을出資하야 百萬圓의財團으로擴張하고 自來로從事하든事業에 一層의擴張을加한다고한다 同佛教界로서는 佛教專門學校와 私立普成高普校의經營은 專擔하고잇든것은 世間周知의일이어니와 이제다시 四十萬圓의增額으로 今後教化事業의擴張을 企劃하게된것이라한다 朝鮮의佛教는 長久한歷史를가진이만큼 그管領中에잇는財產도 合計二千萬圓을算하야 儒教側의一千七百萬圓의評價하는鄉校財產의 合計보담오히려巨大한形便이다 이러한佛教界에서 이와가티現代化와民衆化의將來를爲하야 社會에進出하는것은 어느方面으로보거나 欣賀함을말지안할바이다

二

慈悲의極致는 無邊衆生을度濟함에잇서야할것이오 一切平等의眞理는 모든人爲的인 差別과 抑壓에 抗爭하여야할것이나 志磨將軍의魔하는데對하야 正義의命하는바에 最後外지抗戰하야 勝利를期하여야할것을 諄諄教導한 釋迦의本意는 元來罪惡을征伐하고 魔障을克服함을 그眞髓로써함이오오즉淸淨한다에서 修道三昧의主觀的 隱遁的의善果만을엇는것이 그根本義가아니어야한다 이것을高句麗의 그것에보건대 慈悲의和光이 普照치못한바잇서 强暴의侵略이行하는곳에는 幾萬의僧徒가 武器를들어 그宗國을防護하기에 盡瘁하엿스니 唐世民의戰役史에는 이記錄이明白하고 新羅에잇서 佛教가 흥히流通되매 愛國的인青年의 求法하는誠力을보고 事國以忠臨戰無退 殺生有擇等 世俗五戒를준高僧의信仰에는 크게는度濟衆生의大願이잇고 적어서는 一民族一社會를擁護하야 向上과革正에 干與하고 盡瘁하는것이 佛教原來의 根本精神이아니면아닐것이다 高麗大覺登階普濟尊者로일컷는 西山淸虛堂과 그高弟인 泗溟松雲堂의壬辰戰役史上의位置를돌아볼에에는 現代의朝鮮佛教에對하야實로一段의警醒가 必要한것을늣기는바이다

三

佛教의社會進出은 그由來가이미엷지아니하니 中央學林과地方學林으로써 그教風을振作키에努力한것은 벌서數十年의歷史를가진바이다 그리고教務院의組織에依하야 漸次全線的인統制의機能을 發揮하면서 前記專門과高普教育에 執掌한바도 자못그時日이 잇는바이다 近者新進의士와 耆宿의高僧을合하야 만일그度濟의根本義에立脚하고 革新의實績을나타내이어 山間靜寂한 獨自的인修行의古態를벗고 人間으로에民衆으로에의進出을 强固히하며더욱히世俗的인 諸病弊를打破하야 그意識的純化의길에나아간다하면 이또한朝鮮新生의途程에서 그應分의職能을다할수잇슬것이다 二千萬圓의財產이朝鮮에잇서 輕少치안한바이오 一萬의僧侶는元來徒然히할바아닌지라 今後의努力이 그自體의革正과한가지 積極的인社會能出이잇기를 熱促하는바이다 現實의모든일은 그自身의能出이必要하나 能出치안는者에게는안저서남이오기를기다릴수업는바이다

# 反蔣軍을河南에誘引 大平野에서粉碎할方針

## 最後의作戰을세운蔣介石氏 各地要塞及軍隊巡閱

(北平二十一日發) 蔣介石氏는年年頻發하는國內動亂討伐의徹底的成功이不可能한原因을研究中이든바最近數次의經驗으로戰略選擇을그룻한것을깨닷고今後의反蔣軍에對하야서는이를河南大平野에誘致後中央軍得意의野戰方法으로써 一擧에全滅할方針이라더라

(上海二十一日發) 昨朝秘密히南京을出發한蔣介石氏는鎭江等의要塞砲臺를檢閱하고昨夜는通州에碇泊後今朝二時에下江하야未明에吳淞에到着同砲臺를檢閱하고正午外지에上海에올것이라고推測된다 蔣氏의檢閱行脚에對하야는種種의風說도잇스나全軍을津浦線에集中하야後方이비게됨으로僅少의後方警備隊를配置하야襲敎을防止코저하는意圖에서나온것이다고보히더라

# 昨今汪精衛氏의 秘密入國說頻傳

## 蔣氏는宋子文氏等과會見코 軍費調達策을凝議

(上海二十一日發) 蔣介石氏는二十一日正午頃他人의耳目을避하야吳淞으로부터自動車로上海에入하야宋子文氏邸에到着한後一時半頃부터宋子文、張群、熊式輝氏等을招集하고何事인지重要協議를하얏다 또한一兩日來汪精衛氏의上海潛入說이又復傳播되어蔣介石氏와會見한다고眞實가티喧傳되나左傾派에서는汪氏의來滬說을처음부터否定하며南京側의宣傳이라고言明한다 또今日宋子文氏邸에서의會合에도出席치안이하얏슴은確實하다 時局不安과同時에謠言이頻繁한데蔣介石氏來滬의目的은宋子文、譚延闓氏等의힘으로되지못하얏든軍費調達에自進出馬한것이라는觀測이有力하더라

# 馮玉祥氏西北軍에 急速鄭州集中命令

## 石友三、孫殿英兩軍은連絡하야 態度曖昧한韓軍을挾擊

(北平二十一日發) 馮玉祥氏는西北軍의大部隊를二十五日外지鄭州에集中하라고命令하얏다 그런데韓復渠軍의態度가依然不明함으로石友三孫殿英軍은連絡하야開封歸德間에잇는韓復渠軍을挾擊하려한다고傳하더라

# 湖北省共產軍 三萬으로增大

## 武漢人心은動搖되고 日軍艦은沙市에急行

(漢口廿日發) 湖北省의共產軍은約三萬으로增大한바多數의大砲機關銃을가지고武漢을거누고잇슴으로武漢의人心은動搖되고잇다 上流沙市는守備軍의薄弱과土匪의跋扈로在留日本人을保護키爲하야廿日朝日本軍艦은當地로부터同地에急航하엿더라

# 蔣氏夫妻故鄕에

## 單純한省墓爲함이라고

(上海二十一日發) 宋子文氏邸에서重要會議를終了한後蔣介石氏는二十一日午後五時宋美齡夫人及五名의副官과함께佛租界『모리에―ㄹ』路의私邸에入하야小憩後、五時二十分二輛의自働車로吳淞에向하얏다 同地에서는三時軍艦으로今夜出發故鄕인浙江省寧化에向할터인바出發에際하야蔣氏는記者에게擧化行은單只省墓를爲함인데同地에서는二、三日滯在할豫定이라고말하더라

# 佛伊全權協議

(倫敦廿一日發) 『드―메날』『피에도리』兩佛全權은『그란듸―』伊太利全權을訪問하고二時間에亘하야協議하고兩佛全權은二十一日夜週末休暇로巴里에赴하얏다가二十四日倫敦에歸來할터이더라

# 若槻全權과 『맥』首相會見

(倫敦廿一日發) 若槻全權은二十一日午前十一時四十分官邸로『맥』首相을訪問하고十二時十五分外지會見하얏는데이會見은『맥』首相으로부터의提議에依한것으로英國側은米國案에對한日本政府의態度如何를물은것으로이에對하야若槻全權은아즉回訓을接하지못하얏슴으로來週初에나무슨回答이올것이라고答하고다시若槻全權으로부터英佛交涉의經過에對하야二三質問한바잇섯더라

# 義教費問題 答辯材料

## 岡田顧問官 首相에提供

(東京電) 樞府顧問官岡田良平氏는二十日午前九時半濱口首相과官邸에서會見하고最近貴族院各派間의問題로되어잇는義務教育費國庫負擔增額問題에對하야答辯資料를提供하고意見交換을한바잇섯는데濱口首相은近近田中文相에게도此를傳하야貴族院側의反對에備할터로反對論의主要點인

一、國庫負擔과現內閣의全額負擔政策

二、國庫負擔의根本問題

三、負擔增額과地方費膨脹問題

에對하야는左와如한要領으로써應酬할터이더라

一、現內閣은組閣當時의聲明에本問題에關하야『財政의緩急을圖하고義務教育費國庫負擔의增額을期함』이라고聲明하얏스나全額負擔의語는使用치안햇다 그러나民政黨으로서는二政策中에『義務教育費國庫負擔의實現을期함』이라고聲明하고잇슴으로政府로서는全額負擔을目標로財政을考慮하야가며增額하야가는것이다

二、今回의增額案은大正六年의臨時教育會議의決議及義務教育國庫負擔法立法의精神에反한다는非難도잇스나沿革으로보더라도그非難은不當하다 다시今回의一千萬圓增額은半額을超過한다고하나昭和元年에七千萬圓을增額하얏슬時는四分의超過를보앗고二年度에七千五百萬圓을增額하얏슬時는五分의超過를示하고잇다 今回에限하야이러니저러니反對하는것은政府의介치안는바이다

三、國庫負擔의精神은市町村財政이그負擔의多大함에苦悶하고잇는外닭에設한것임으로그配分에對하야는富有町村과貧弱町村의關係를考慮할것은勿論으로政府는負擔法의精神에背馳하는일은지안는다 또此에依하야町村財政이膨脹된다는非難도잇스나今日과如히窮乏에瀕한町村財政이어이에依하야普及의事業을일으켜膨脹을招來할것이라고는생각지안는다

# 『하이치』共和國 大統領豫選會

## 『로―이』氏擁立

(『포―도어 프린스』(하이치)二十日發) 『하이치』共和國國民會議는來五月十五日로써現假大統領『보르노』氏가任期滿了가됨으로本日그後任에對하야協議한結果豫選投票에依하야『유―진―로―이』氏를擁立하기로決定하얏더라

# 英內閣의地位 爲先은安固

## 保守黨으로부터提出한 炭業法修正案否決로

(倫敦二十日發) 英國下院本日의炭業法案討議에서保守黨으로부터『協定其他의方法에依한石炭의最低價格을決定할것을禁止할것』이라는修正案을提出하얏는데自由黨이政府側에加擔한外닭에二十九票對二百七十四票로否決되엇다 右는『맥』內閣의運命의重大한關係가잇슴으로이로서政府의地位는爲先安固하게되엇슴이더라

# 關係去益複雜하야 生死의界線을彷徨

## 暗雲에싸힌軍縮會議

(倫敦廿一日發) 五國軍縮會議가失敗의危機에瀕하야잇슴은英國朝野의認定하는바인데自由黨首『로이드죠―지』氏도『生과死의境을彷徨하는軍縮會議』라고批評하고某政府大官으로도會議開催前列國間에何等의政治的準備가업섯든것을失敗의理由로認定한後如斯히되어서는次回의軍縮會議를成功식힘에適當한準備를講하여둘必要가잇섯다고말하엿다 五國條約이不可能케되면最後의善後策으로日、英、米三國協約에全力이集注될터이나그內容如何로는米國上院의難關이豫想되고또英國政府로서도佛、伊의反感을招來하며延하야서는歐洲에서의英國의中立的立場을失하야複雜한外交關係를生할것이라는一黨見을갓는者도잇서『맥』首相以下英國側의努力함에도不拘하고

# 通過한十餘村의 吏員全部가辭職

## 續續巡廻의자최를들어내는 反英義勇隊의行進

(『봄사드』印度二十日發) 『간듸―』氏一行의反英運動義勇隊는十九日朝『라스』에到着하얏다 『간듸―』氏는當初의計劃을變更하야『라도다』地方(土人領)을通過치안코英領만을通過하야『자라푸―르』方面으로行進하려는模樣이다 『간듸―』氏一行의巡廻效果는顯著하야續續成績이드러나二行이通過한十數個村의印度人吏員은모다辭職하얏더라

# 日米交涉案은 兩國合意의것

## 若槻全權의言明으로 事實이바로서明白케

(倫敦二十一日發) 目下若槻全權으로부터請訓中인日米交涉案은一般으로米國의提案이라고記載한것은事實과相違되엇다 二十一日若槻全權의聲明에依하면右는日米間의非公式一致點을發見한草案이라고한다 그리고二十一日『맥도날드』首相은若槻全權의草案에對하야假承認한것이더라

# 進展업스면 倫敦에不赴

## 『타르듀』總理의言明

(巴里二十一日發) 倫敦으로부터歸來한『부리앙』外相은二十日『타르듀』總理와四時間에亘하야會談하얏는데『타르듀』總理는伊太利가具體的數字를提示하고또한佛國의承認할수잇는假協定을受諾치안는限에는倫敦에가지안흘터이라고推測된다 또한『부리앙』外相도倫敦에갈與否는右會見後에未定이라고言明하얏다 『타르듀』總理는語하되 余는軍縮會議가以上더具體的段階에入할에外지倫敦에는가지안흘터이다라고하더라 閉會前二個月이되는軍縮會議는暗礁에擱坐하야混沌된狀態이더라

# 佛全權續續歸國

(倫敦二十一日發) 佛國兩全權團은말하되倫敦에서는現在의形便으로보아모것도할必要가업슴으로巴里로가서週末休暇를보낼터이다하며또『안엣드―메날―』『피에도리』兩佛全權은二十一日夜倫敦發巴里에向하얏더라

# 日米諒解에 英國은贊意

## 英代辯者發表

(倫敦廿一日發) 英國全權團代辯者는本日左와如히發表하얏더라

英國은日米間의諒解에對하야贊意를表한다

# 安南의民族運動 (七)

李如星

安南人의解放運動(續)

特히一九二八年五月 安南民族獨立黨의 梁世傳等이 巴里에서東京으로 歸來하야 國內運動을 計劃케됨에이르러 佛國官憲은 白眼으로 이것을監視하엿스나 그들의戰術은 甚히巧妙한바잇섯슴으로 今年二月에 大事件을 喚起할때까지 그들은 巧妙히 官憲의 注意를避하야 活動하엿든것이다이點으로보아 同黨이最初에는合法運動을 云謂하든것도 其實무서운 非合法運動의 有效한 展開를 엇기爲하야 必要한 保護色이엇든것이 判明되엇다

맛츰내 今年二月이 닥침에『海防』에 駐屯하고잇든 安南兵二隊는 二月十日頃突然 隊中의佛人士官五名을 暗殺하고 各地에 潛伏하야 活動하든 獨立黨員과 連絡하야 武裝兵士를 先頭로 示威運動을 開始하야 佛軍의猛襲을 受하야 潰破한結果佛兵의 無慘한 砲擊으로 安南兵及住民의 犧牲된者二百餘에達하엿고 延北兵營의安南兵도 突然叛亂을 起하야 佛兵과 猛烈한 交戰을 試하엿스며 海防의砲臺가安南兵에게 占領되여 그形勢가 자못危急하엿고 또安南兵은 거의全國的으로 動搖되여 氣勢가 이엇슴으로 佛兵은不眠不休로 警戒를힘쓰는同時에 海防防禦隊를 動員하야 叛兵을 對平하엿다 兵變과 共히佛人의 肝膽을 寒케한것은 安南國民協會의活動이엇나니 同協會는 表面으로는 文化團體이엇스나 今回大暴動을 圖策하고 多數의爆彈及武器를 密輸하엿다二月十九日에 獄死한佛兵郵式에出席한禮舍을 爆彈의 狙擊을 受하엿스며 (保護兵三名만 負傷) 河內警察署長은 同靑年의 狙擊을 受하야 現場에서 即死하엿다 今回反抗運動이잇서서佛兵은 約三十名이 射殺되고 五六十名이 負傷되엇스며 安南人은 그詳細한 統計數字가 無하나 大體三四百이 被殺된것으로 推定된다 兵營에서 叛亂에 蹶起한 犯人十三人은 이미死刑되엇고 安南民族運動領袖인 阮秦藥 洪河南氏는 河內에서 銃殺되엇다』(東亞報上海特電)

以上電文으로서 大概今次運動이 얼마나 猛烈하엿든것을 推知할수잇다 元來佛人은 安南駐屯軍兵制에對하야 佛兵一人에 安南兵二人을 原則으로 定하고 登錄된安南人에게는 義務兵役을 課하는것임으로 比率은 그原則의配當率이 完全히 實施는 못되엇다할지라도 安南駐屯佛兵은 一萬一千六百九十二人에對하야 安南兵은 一萬三千七百八十二人의多數에 達하게되엇다 일즉佛人『라네人산』은『登錄士人에게 兵役의 義務를 負擔케하는것은 全國民으로하여금 佛國을 怨嗟케하는것이다』라는바와가티 佛人이安南人의 願要하는 兵役은 安南人이 佛人統治를 排斥하는 한가닭理由도 되엇다 事實이엇다 그러나 安南人은 그것을(安南人軍隊)反佛運動에 利用하야 民族解放運動에 遠速식히고자한것이엇나니 今次事件에安南兵이그中心이되엇든것은 이것을 證據하는것이다 萬一安南人으로서 士官以上의 要職을 占한者잇섯다면 叛亂은 一層激化될 可能이의잇섯슬것이되 佛人은 下士官地位外지도 安南人에게 주지안엇든터임으로 安南兵이그 가진바力量을 充分히 發揮치 못한것도 事實인듯십다 그러나 今次事件은 安南人의 反抗的威力을 端的으로 安의 表示되엇든것임에 佛人의 恐怖는 實로 非常한것이엇다 今後로 佛人은 果然如何한 政策을 使用할것인가 이는明瞭케困難한疑問이로되今日以上의 反佛運動을 喚起할可能을 佛人에게 한 모든는바안일지니 또시 一步를 退却하리라는것은반드시 無理한 推側이안이라할것이다

# 佛、伊均勢問題 漸益複雜化

## 佛國側의歸國과함께 伊太利側도態度硬化

(倫敦十九日發) 歸國에對한『브리앙』氏의辯解는表面樂觀을假裝하지만事實은決코樂觀을不許한다 即去十五日의『체커―스』의英佛會議에서는

一、英國은米國과함께伊太利政府에對하야佛伊均勢撤回를勸告할

二、右勸告가不成功되는時는다시英佛間에서善處策을協議한

三、右어느便으로든지結着될時外지英佛은相互間그要求數字에對하야討議할

이라는協議가잇섯는바十七日에이르러『맥』首相은『그란디』伊全權을說伏코저하얏지만『그』全權은萬若英米가自己를途外視하고直接羅馬政府와交涉한다면伊太利全權은直時羅馬를撤退할터이라고斷言한때문에英國側에서는드듸여羅馬政府에對한勸告를斷念하얏다 一方佛國側은이로써英國側의違約이라고하며또約束의第二、三項에도니르지안코日英米만의會合을開한데對하야感情이더욱激化하게되며複雜한『브리앙』全權의歸國決意도이러한가닭이라고보인다 또『타르듀』氏는今週末倫敦을訪問할必要는업다고聲明하얏스며또한『브리앙』全權의歸國과同一한性質의것이라고하야兩氏가再次海峽을건너오게될지는未定으로보이며此間의會議運命如何는注目을要하게되엇더라

# 減稅에依한 財源捻出에

## 苦悶하는政府

(東京電) 政府는絕大多數를擁한今日무엇보다도國民의生活安定負擔輕減에關한公約을實行치안흐면안될必要에切迫하야特別議會終了後稅制調查會를開하고社會政策的免稅의調查에着手키로內定하얏는데그恒久的財源은무엇에求할가에對하야서는政府에서도아즉確實한目標가업시暗中模索의狀態에잇다 即今日一般으로減稅의恒久的財源으로생각되는것은軍制整理에依한陸軍費의節約、海軍會議의結果에依한國庫의餘裕及行政整理의三者인데此等에對하야各其可能性과實際的效果를보건대

一、陸軍費節約은軍制調查會에서軍制整理에關한基礎的調查를맛치고目下具體案을作製中인바軍部에서는그餘裕財源大部分을新兵器의整備其他에充當코저主張하야結局이에얼마만한減稅財源이생길는지政府自身도疑念을품고잇는터이다

二、海軍費의節約은軍縮會議가成功한다면主力艦의建造保留에依한巨大한財源이생기는外補助艦協定의成立에依하야서는國庫에相當한餘裕가생길터이다 그러나會議의前途가未知數에屬하야그結果에確實한期待를가질수업슴뿐더러多幸히主力艦協定이成立된다더라도이에依하야생기는國庫餘裕의一般은國防充實에充當키로되얏더라

三、行政整理의斷行은昨年來休業中인大整理를當局者는言明한바잇슴에不拘하고失業問題로一層愼重化시킬形便이라濱口首相도六年度豫算編成期에對하야考慮하겟다고하고잇는바實際에外지着手치안코잇는實情에잇다 如斯히하야陸軍整理에依하거나海軍會議가成功되거나하거나大整理를斷行하거나하지안코는問題의根本的解決은엇지못할터이라고濱口首相、井上藏相을爲始하야各閣僚는各自研究를거듭하고잇더라

# 日中關稅協定에 反對의輿論

## 外交部는解釋附로서 協定條文을發表할터

(北平二十一日發) 日中關稅協定은反對的輿論이猛한外닭에外交當局은關稅協定條文을發表하야此에解釋을附한터이다 더욱領事裁判權撤廢交涉全權에王正廷氏를任命하야日本과即時交涉을開始할터이라고中國紙는報하고잇더라

## 附屬文規定

(南京二十日發) 日中關稅協定附屬交換公文規定에對하야確聞한바에依하면如左하더라

一、日本側은現行附加稅中中國關係分十割을七割로引下함

二、中國은酒煙草에七割을課稅함

三、日本은綿絲、綿布、綿製品、砂糖、石炭、鐵、雜貨類等輸出에對하야中國은雜穀肥料輸出에對하야모다互惠條率에定한低稅率에大體現行대로多少의高低가잇슴

四、現行稅率은日中同意에依하야改定함

# 道產業部新設 各道庶務

產業部의新設에關한官制改正案은法制局의審議를맛치면五年度初頭에라도直時施行할意向으로內務局에서는準備를進行하고잇는데右產業部는各道의庶務、商工、土地改良、警察의衛生課各係를一部로統轄하야產業의進展을圖하는一面六年四月一日부터施行豫定인自治權擴張에依한內務部의事務繁雜을緩和함에잇는바이新設에依하야高等官의委員增加는업슬듯하고部長에는財務部長級又는新進의理事官中으로부터拔擢任命할模樣이더라

## 八面鋒

○中國側은、東綫을買收할計劃을세운모양인데

○勞農側은、팔기는판다고하면서、價格은敷設費에다가、二十五年이나되는、그間의利息外지加하야、十三億金留로計上

○정말팔려는誠意가잇서그런지？이러고도中國側이산다면、그야말로誠意百파―센트

○蔣介石對馮·閻의關係가、漸漸얄구저가는판에

○態度曖昧한、雜色軍이만허서 頭痛거리라고

○어느便에서먼저도봉지가오나 들、기웃거리고잇는셈이엇다

登錄商標

龍角散

이러한분은곳試用하시오

一、담으로늘그르렁그르렁하는이
一、천식으로쿨룩쿨룩죽어지는이
三、기침때문에잠못이루는이
四、감긔때문에기침하는이
五、肺病때문에늘허업는기침하는이
六、담에서냄새나고때때로피가나오는이
七、늘—목쉬고목구녕시압흔이
八、백일해또는여러가지아희들기침
九、그외여러가지호흡긔병기침들

其他如何히頑固한呼吸器疾患의천식이라도二三週間만續用하면效果顯著합니다。

룡각산의특장。
貴重한藥劑로된、故로少量이라도奏効現著하야、香味가爽快하고먹기도쉬워서、아모리藥먹기를실혀하는사람、婦女兒童이라도먹기가조코또먹으면精神이반작나고、咽喉의苦로움을完全히除함。

| 定價 | |
|---|---|
| 四日分 | 三十錢 |
| 八日分 | 五十錢 |
| 十八日分 | 一圓 |
| 四十日分 | 二圓 |
| 六十五日分 | 三圓 |

▽全國各藥店에有함△

◎僞造品이잇사오니藤井의登錄商標에注意하시오

東京市神田區豐島町 本舖 藥劑師 藤井得三郎 振替東京九一番 電話浪花(長九二〇五番)

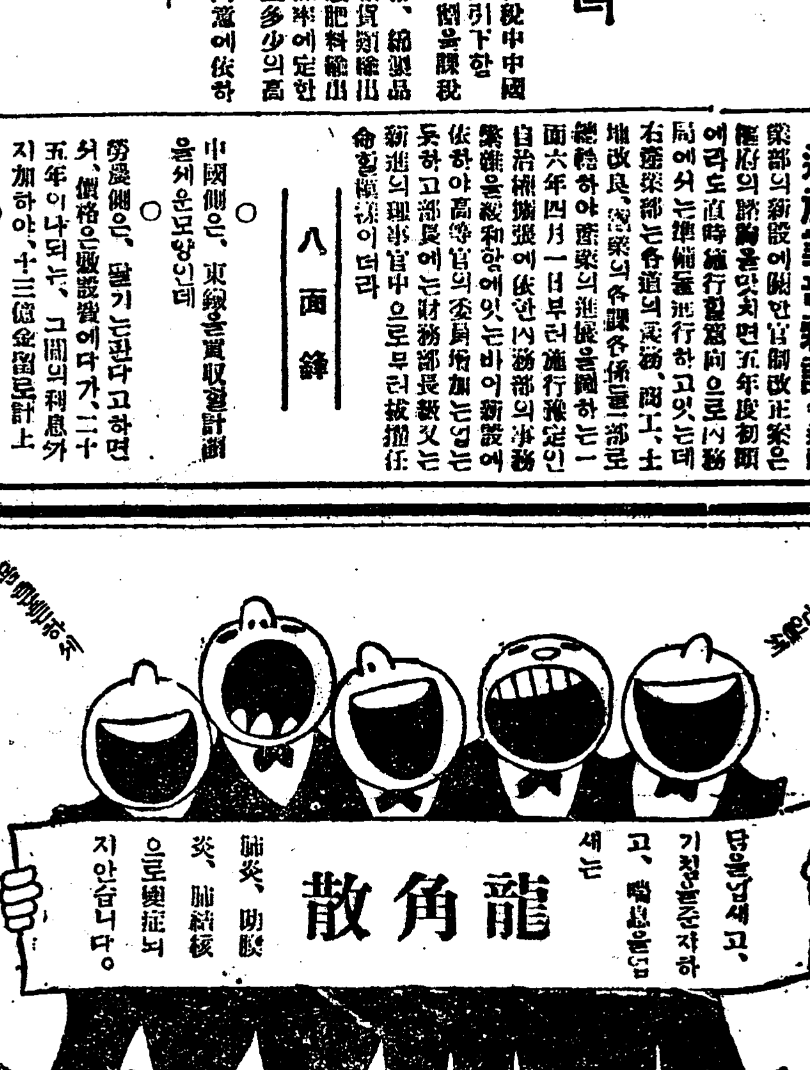


龍角散發賣部拔粹圖案

기침 천식

早春! 그러나아직은차다

龍角散一服、効千金!

# 京畿學務當局에서 一部學生入學制限
## 도시학이 일일히 중등학교에가서 일부학생의입학을 고려하라고엄달
## 多數學生前途憂慮

최근에 경긔도 학무당국에서는 시내에잇는 공사립 고등보통학교와 녀자고등보통학교와 기타 중등정도의 모든 학교에대하야 일부러학무과의도시학(道視學)을 파견하야 금년신입생의 입학을 식히는 신입학생의 선발에잇서서 작년 년말이래 전조선각처에서 이러낫든 만세사건의 관계학생들은그것이 감옥과 경찰서로 잡히어가서 형을밧고나온 학생들을 비롯하야 만세운동에 참가하엿든 중요분자들까지 입학을 엄중히 고려하여야할것이며 이밧게 동사건으로퇴학처분을바든 학생들로타교전학(他校轉學)과그학교의재입학(再入學)을 희망하는자에대하야도 깁히 고려하여하라하야 은연히『만세학생』의입학은 되도록 회피하라고엄달한바이잇섯는데 이에 만세사건으로 희생된중학생과 소학생들의 수효가전조선적으로보아서 매우 다수하야 그네의 재입학문제는 일반사회의 만흔 주목을 끄으러오든바 결국새입학긔를당하자 이와가튼 엄격한 제한을 감독관칭인경긔도학무당국에서 부치엇슴으로 다수한 관계 학생들은 장차 어대로가서 『지식의문』(智識의門)을 두다릴는지 크게주의를 끄을더라

# 『市內中學校長에게 監督上嚴達』
## 종래에례가조치못하여서 ◇……古市學務課長談

만세관계학생의입학거부에대하야 경긔도고시학무과장(京畿道古市學務課長)은 말에와가티말하더라 『만세사건에 관계하엿든학생들을 입학식히는것만은 엄중히 고려하여하라고 최근에시내각중등학교장에게말한것은 사실입니다 우리는 감독관칭인 립장에서서 만세운동가튼조치못한 운동에 관계하엿든학생들을 입학 식히는것이 학교당국자 자신이보아도 반갑지못한 일일뿐더러 학무당국에서도 감독상자미업스니 충분히 고려하여라한것이외다 실상실례를보드래도 갑(甲)의 학교에서 수모자가되어 운동을 이르켯든학생들은역시을(乙)의 학교에가서도수모자가되어그러한 일을이르키는것이 배분지팔구십은 되는터인즉 엇지등한히할일이리가 그러나경긔도학무당국은 결코 만세학생권부를단연히입학식히지말라고는아니하엿스니 이점을오해하지마시오』

# 入學難인學生 兩洋中學서收容
## ◇입학시험까지경성에서 朝鮮敎育協會서取扱

조선안에서는 년년히 보통학교에서 다수한 졸업생이쏘다거나오나 이들을수용할만한 상급고등보통학교수가 적어서 해마다 입학난이만허서 지원자의 멋배들조과하기때문에 학원을중심으로 봄마다 일장비극을이루울뿐아니라 더욱최근에는 각학교에서 입학한학생에대한 자격고려가심하고 또최근사회적 정세에의지하야 소질이잇스면서도 일시 학교문을나서게되고 또는다른학교로 전학하기도 곤난한학생이 불소한데 이들은가정에가면 가정에서 무슨업무에종사하기에도 맘이가라안지아니하고 그러타고 입학할수도업서 날로 불쾌와 불평이 자라가게되는것은 식자간에 한걱정거리가되어 그구제책에 고심하든 최근에그들입학난의처지에잇는학생에게 한가지 소식이잇스니 그것은 일본경도량양중학교(日本京都兩洋中學校)에서는 일이삼사오각학급에 조선인 보결생을모집하야 될수잇는대로 여러가지 수학의 편의를주겟다는바 동학교에서는 일부러동교조선인 재학생모군을 경성으로보내어 조선교육협회(朝鮮敎育協會)와교섭한결과 일체사무를 수표교에잇는 조선교육협회(朝鮮敎育協會)에서 취급하게되엇다하며 시험긔일은 오는사월삼일에 교육협회안에서 시행하야 성적을고사한후 합격자를 량양중학으로 보내게된다는데 응모자가만흔 키를바라며 자세한것은 교육협회(敎育協會)로직접문의를 바란다더라

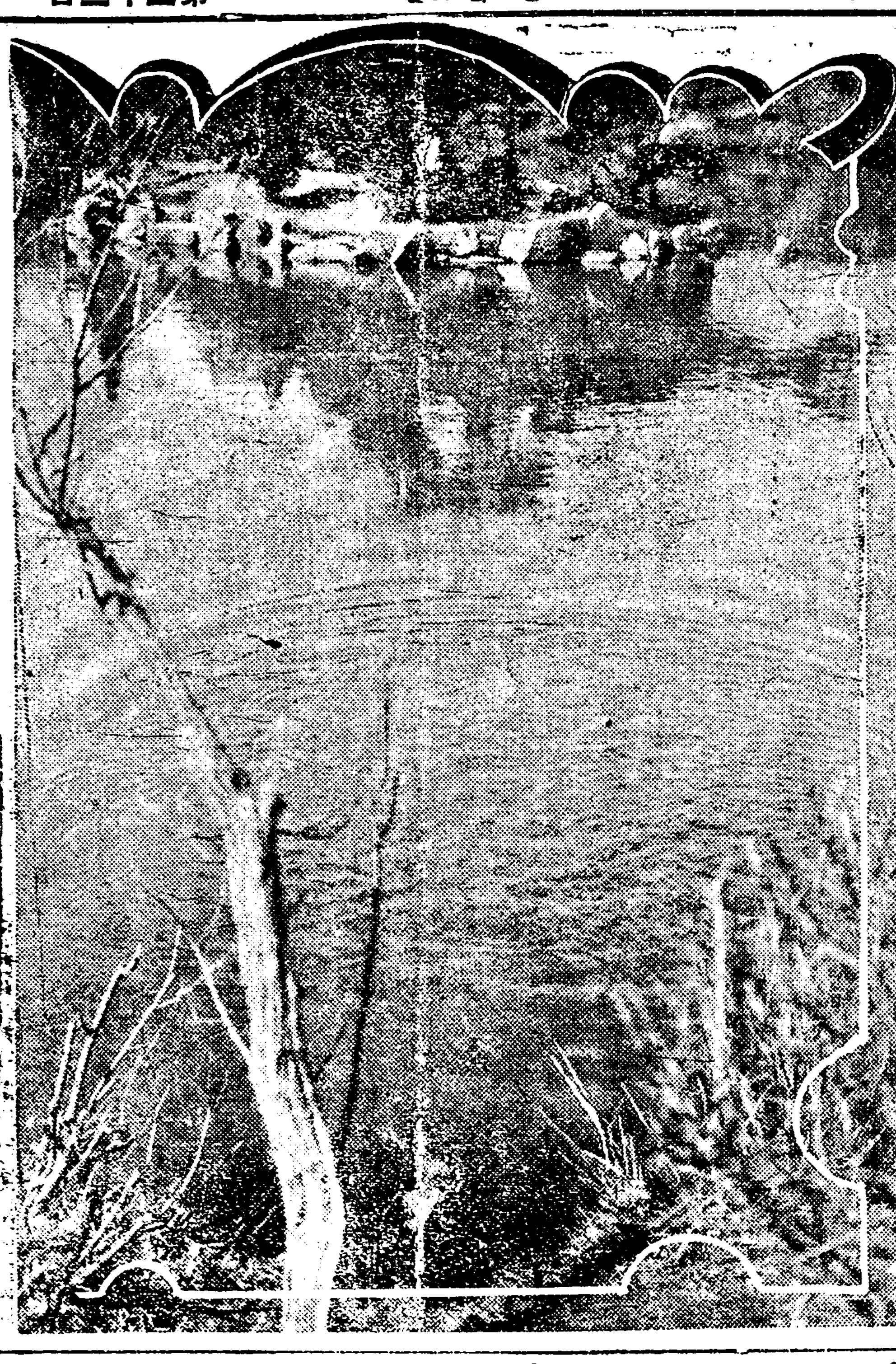

◇……봄 못의 가늘는 은 물결……◇

# 女學生示威被告八人 一年以下六個月에
## ◇一年一、八個月一、七個月一、六個月五
## 今日京城地方法院에서言渡되어 執行猶豫된六人出監

지난일월십오일오전아홉시반을긔(期)하야 전라남도 광주학생(光州學生)사건을 문제의발단(發端)으로하야 시내각녀학교(各女校)생도가중심으로한계이화학생『데몬스트레이순』(學生示威運動)사건의피고 녀학생 ▲許貞子(一名貞淑)▲崔福順▲崔允淑▲李順玉▲金鎭賢▲林敬愛▲朴桂月▲宋桂月 등여덟사람에대한 제일회공판은 지난십팔일 오전열시부터 이틀동안 경성지방법원(京城地方法院)제사호형사법정에서 금천(金川)재판장의 단독심리와 고등법원(高等法院)사상검사이등(伊藤)검사의 립회로 개정하엿든바 그들에대한판결을 예정과가티 이십이일 오전열한시에 동법정에서 금천재판장이 이등(伊藤)검사의 관여(關與)로 범행과가티 언도하얏더라

◇判決된女學生被告八人

| 姓名及原籍 | 求刑 | 判決 | 備考 |
|---|---|---|---|
| 許貞子(二四)(京城) | 懲役一年 | 懲役一年 | 未決通算廿日 |
| 崔福順(二〇)(東萊) | 懲役十月 | 懲役八月 | 未決通算廿日 |
| 崔允淑(一九)(伊川) | 懲役六月 | 懲役六月執行猶豫三年 | 未決通算廿日 |
| 金鎭賢(二〇)(淸州) | 懲役六月 | 懲役六月執行猶豫三年 | 未決通算廿日 |
| 林敬愛(一九)(釜山) | 懲役六月 | 懲役六月執行猶豫三年 | 未決通算廿日 |
| 朴桂月(二〇)(和順) | 懲役六月 | 懲役六月執行猶豫三年 | 未決通算廿日 |
| 宋桂月(一八)(北靑) | 懲役六月 | 懲役六月執行猶豫三年 | 未決通算廿日 |
| 李順玉(一八)(鐵原) | 懲役六月 | 懲役七月執行猶豫四年 | 未決通算廿日 |

◇適用法律保安法第七條

政治에關하야不穩한言論動作又는他人을煽動敎唆或은使用하거나又는他人의行爲에干涉하야治安을妨害하는者는五十以上의笞刑十個月以下의禁獄又는二個年以下의懲役에處함

# 猶豫된六人 當日로出獄
## 서대문형무소로부터출감 檢事의態度決定으로

발한판결언도중사년(四年)혹은삼년(三年)간형의집행유예를바든 ▲李順玉▲金鎭賢▲崔允淑▲林敬愛▲朴桂月▲宋桂月 등여섯사람은 즉일로 관여검사고등의 공소권포기(控訴權抛棄)로 그즉시로 동일(이십이일)오후여섯시경에 시내서대문형무소(西大門刑務所)에서 체형(體刑)바든 ▲許貞淑▲崔福順 등두사람만 뒤를두고 출옥케될터이라더라

# 實刑加할 二被告控訴?
## ◇봄비내리는재판소구내 눈물먹음은父兄徘徊

공판을 마친이후 그들녀학생(女學生)의몸에는 과연어떠한 형률(刑律)이량정(量定)케될것인가? 하야 일일이 삼추(一日三秋)가튼침울한시간을보내며 애태우든한참에서 혹은밧게(外界)잇는그들의가족부모형제와가티 과연이날이 시간의판결! 두려운 재판장의 입에서는 어떠한언도(言渡)가내리워질것인가하야 초조히 기다리든 그들가족은 일은아츰부터 봄을재촉하는비방울이 시시로 쏘다지는비를무릅쓰고 제사호형사 법정의무거운문이 열리기를 고대하는 광경도 순사의극적 장면을 일우엇다 예는 열한시가치게 되자재판장은 녀학생을 압혜세우고 그들의행동이 명확하게 범죄구성이된다는 점을들어 장시간설명한후 검사의구형과 대동소이한판결을내리어 녀학생과방청석에는침묵한중에 눈물먹음은 얼골로서 돌자녀와 눈물먹음은 얼골로서로목례교환하고 퇴정하엿는데 체형을 밧게된 허정숙(許貞淑)최복순(崔福順)두사람은즉시공소하게될터이라더라

# 鏡城靑盟發議로 召集된大會問題로
## 지방대표회의를열려다가 경찰의금지로부득이해산

함북경성청년동맹(咸北鏡城靑年同盟)의발의로 금월이십일에 전조선 군부청년동맹 대표대회(全朝鮮郡府靑年同盟代表大會)를 경성(京城)에서 개최한다하야 지방에서 각동맹대표자가 속속입경 하엿스나 주최자측에서는 한사람도 오지아니하엿슴으로 각지방 대표들은 그불참의에 분개함을면안이라 청총의 일개세포단체에서 전국대표대회를 소집한데대하야 어떠한비판(批判)을하지안흐면 아니되겟다는 견지에서 청년총동맹(靑年總同盟)에건의(建議)하야 지방대표간담회(地方代表懇談會)를 이십이일에 청총회관에서 개최하라고 하엿든바 경찰의금지로 부득이 개최치못하엿다더라

# 養正高普 後援會組織
## 창립총회열고

긔보=시내양정고보교(養正高普)를위하야 학부형과졸업생유지가 동교후원(後援)회를 조직한다함은 긔보한바와 갓거니와 예정과가티 이십일일오전열한시반부터 동교안에서 창립총회를열고 황태연(黃台淵)씨개회사와 림시의장 김규원(金圭源)씨 사회하에 경과보고(經過報告)와 규약(規約)을 통과한후 동회역원(役員)을 선정하얏스며 교장의 축사가잇슨후 동일오후 두시에 폐회하얏는데 당선된역원은아래와갓더라

▲會長 金圭源 ▲副會長 黃台淵 ▲評議員 申鳳休 嚴秀日 李完珪 白泓均 禹亨命 嚴柱益 朴容均 金潤秀 徐廷禧 李集仟 申益均 陳懿植 李源哲 嚴泰均 崔翰宇 李允九 吳胤善 金秉徹 康容均 李瑛九

뒤를니어평의원회(評議員會)를열고리사(理事)일곱명을아래와가티선거하얏다더라

▲理事 禹亨命(專任) 朴容均 嚴秀日 徐廷禧 嚴泰均 李完珪 李允九

# 光成高普四年生 白南弘檢擧
## 격문관계로

평양광성 고등보통학교(平壤光成高普) 사학년생 백남홍(白南弘)(一九)은지난십구일진남포비석리(鎭南浦碑石里)자긔집에서 평양경찰서고등계원(平壤署高等係員)에게 톨연검거되어 지난이십일오후두시 평양역도착 렬차로 압송되어 온이래 방금엄중취조를밧는중이라는데 사건의내용은 절대비밀에 부치므로알수업스나 탐문한바에 의하면 평양학생 만세사건(學生萬歲事件)이 돌발되든당시 동교학생들을선동하는일변 각처에 격문을발송한후 어대로 종적을 감추어 자긔집에 가서잇다가 그러케된듯하다더라(평양)

# 天道敎內修團
## 긔념식거행

시내경운동에 사무소를둔 천도교내수단본부(天道敎內修團本部)는 오는이십오일이 창립칠주년긔념일임으로 동일오전 부터 천도교당 본부내에서 긔념식을거행하고 계속하야 축하여흥이 잇겟다더라

# 第四次共產黨系 朴慶浩等十三人公判에
## ◇十五人中二人은免訴出獄되고
## 昨年十二月豫審終結今日解禁

재작년십이월이십팔일 경성지방법원(京城地方法院) 제일예심(第一豫審──思想事件係)에서예심이종결결정되어 치안유지법위반으로 동법원합의부공판에회부된조선공산당(朝鮮共產黨)제사차간부(第四次幹部)──ML당(黨)과일체(一體)로활동하든중 간긔간부이하 당원다수가검거된후 작년칠월에 경긔도경찰부(京畿道警察部)고등과에발각되어 검거된비밀결사(秘密結社)박경호(朴慶浩)조긔승(趙紀勝)등십오인에대한 치안유지법위반사건은 동팔월십삼일 경성지방법원검사국에넘기어 이래동법원 제일예심오정(五井)판사의손에취조를진행하든바 작년십이월이십일오전에그들에대한예심이 종결되어 검거된지만십삼개월에 예심연일수(豫審延日數)만 사백삼십삼일──만에 종결되어 박경호 조긔승 등 십삼인만유죄로공판에회부되고 리재곤(李在坤──一名李晃) 권태동(權泰東)등두사람은 증거불충분으로 면소(免訴)되어 당일에출옥한바 사실은이래당국에서 신문게재금지사건(揭載禁止事件)에속하엿슴으로 그 진상(眞狀)을발표하지못하든바 금일로서해금됨에 보도하는바이다

## 被告人姓名

本籍 全羅北道金堤郡校洞里三四七 住所 京畿道高陽郡漢之面梨泰院里一一九 私立明陽學院敎師 趙紀勝(三〇)

本籍 京城府通洞一四 住所 京城府都染洞九一 無職 朴慶鎬(三五)

本籍 仁川府花町一의八一 住所 仁川府牛角里二七 精米所職工 劉斗熙(二八)

本籍 仁川府外里一六 住所 同所 新聞記者 高逸云 高駿旋(二七)

本籍 仁川府龍里一二〇의二 住所 同上 米穀商 曹換當(二五)

本籍 慶尙北道醴泉郡開浦面 住所 同上 無職 韓一洧(三〇)

本籍 咸鏡南道端川郡利中面龍山里三〇六 住所 京城府桂洞七三의三 李丙儀方 無職 李錫讚(三三)

本籍 京畿道楊州郡榛接面內閣里 住所 東京府下東中野町一五四六 杉本方 無職 李珖(二七)

本籍 慶尙南道昌山郡昌山面北亭洞四九 住所 同上 無職 卞東靜(二九)

本籍 黃海道海州郡海州面北旭町一九六 住所 京城府堅志洞八〇 無職 鴻革云 黃鉉(二二)

本籍 京城府觀善洞一五三 住所 同上 印刷職工 朴鳳然(二六)

本籍 咸鏡南道高原郡上山面會陸里一四 住所 京城府紅把洞一二 韓壽錫方

本籍 京畿道龍仁郡龍仁面西大里 住所 京城府觀泥洞三七의一 無職 魚天海云 魚翮善(二七)

本籍 慶尙北道安東郡安東面法尙洞 住所 同上 常洞一七〇 (豫審免訴)無職 申泰云 權泰東(三五)

本籍 平安北道義州郡古館面…洞六八四 住所 京城府堅志洞一一〇 (豫審免訴)無職 李晃云 李在坤(二八)

# 再昨年七月發覺 八月에送局
## 일년삼개월만에예심이뜻나 昨年十二月二十日終結

이사건이 재작년칠월 초순경에 경긔도경찰부(京畿道警察部)에 발각되어 동년팔월십삼일 경성지방법원검사국에 송치되어 이래일년삼개월만에 예심이 종결된바 작년십이월이십일에 예심이 종결결정으로 동사건의관계혐의자중 다음과가튼 두사람은 증거불충분으로면소(免訴)되어 당일오후여덜시시내서대문형무소에서 백일하(白日下)에 출감이되엇더라

◇免訴된二人

▲慶北安東郡安東面法尙洞 權泰東(三五)

▲京城府堅志洞百十番地 李晃 李在坤(二八)

# 警察以來調書만 萬四千餘頁
## 긔록비판출도일문제이다

이사건은 그내용이 극히간단하나 리면사실은 자못복잡하야 그들에게한 조서(調書)만 실로근일만사천페지에 달한다는 사상사건의 뒤틀이어공판에 회부되는이들사건의 긔록비도 또한적지안흘두통거리라하겟더라

# 公判開廷은 來四月九日
## 담임판사의전임등으로 屢次延期되엇섯다

발항조긔승(趙紀勝)박경호(朴慶浩)등열세사람에대한 치안유지법위반(治維法違反)의제일회공판은 그간재판소(裁判所)혹은담임재판장의 전임(轉任)등사정으로 연긔(延期)에 연긔를거듭하다가 드듸어 오는사월구일오전아홉시부터 경성지방법원(京城地方法院)제사호형사법정에서 금천(金川)재판장의주심과 삼포사상검사(森浦思想檢事)립회와 변호사 권승렬(權承烈) 리인(李仁) 한국종(韓國鍾) 한상억(韓相億)등제씨의변호로개정될터이라더라

# 夢中가튼일
## 판사심문두번뿐 ◇免訴된李在坤氏談

면소(免訴)되어 백일하에출옥된 리재곤(李在坤──李晃)씨는 다음과가티말하더라 무슨영문도모르고붓들려드러갓다가 옥중에서신병으로알라가 살어나온것은꿈속갓소이다 그동안일년삼개월만에 예심판사의심문은 겨우두번밧게 못밧고 그대로 세월을허송하고 말앗습니다

# 新槐消組準備
## 전북

진안군천면신괴리(全北鎭安郡鎭川面新槐里) 정병률(丁柄律)(三二)씨는 본래승품이 인자하야 동리빈민팔십여호에대하야 매년봄나긔가 돌아오면 불소한전곡(錢穀)을 분급하여주는동시에 호세(戶稅)까지도 대납하여옴으로 부근인사들은 칭송을마지안는다는바 더욱히 최근에는 동리에 소비조합(消費組合)을창립하고 일반극빈농민들의 구제사업에 열중하다하야 온다는데 성적이매우 량호하다하며 압흐로도 매우유망 하리라더라(진안)

# 寶靑兼支設置

전남보성군청년동맹 겸백지부설치대회(全南寶城郡靑年同盟兼白支部設置大會)를 이십삼일오전일시에 겸백면석호리 조규호(兼白面石湖里曹奎浩)군집에서 열게되엇다는데 가맹원은 물론 일반인사의 만흔참석이 잇기를 바란다더라(보성)

# 敬老學藝會
## 전주

전주제일공립보통학교(全州第一公立普通學校)에서는 지난십칠일오전열시부터 전주극장(全州劇場)에서 경로학예회(敬老學藝會)를개최하야 일반학부형에게 관람케하엿다는데 여러가지 흥미잇는예제로 만흔감흥을주고 대성황리에 오후세시경에 폐회하엿다더라(전주)

# 槿友全體大會前 準備委員會
## 四月十七日에열고저 여러가지를討議한다

근우회본부에서는 오는사월십구일 이십량일간 근우회전국대회(槿友會全國大會)를소집한다함은 임의 보도한바 어니와 대회를 긔하야 동중앙집행 위원회(中央執行委員會)를 사월십칠일 오전열시부터 개최한다는바 회와 위원회장소(場所)는 미정(未定)이라더라

大會準備委員會部署

一、庶務部 姜任貞 金貞姬 李瓊姬 鄭允姬

一、財政部 韓晟光 黃錦鳴 金鶴淳 金利鎭

一、調査部 徐石田 韓錦鳴 鄭晟光

一、接對部 禹鳳雲 申貞均 朴文星 柳淑姬 吳淑南 劉英俊

# 槿友會演說會
## 別乾坤에對한

시내공평동 근우회본부(槿友會本部)와 동경성지회주최인 잡지별곤건(別乾坤)성토연설회를 오는이십오일 하오일곱시반 시내견지동시텬교당에서 개최한다는데 입장권은 이십사일 오전열시부터 오후네시까지 그회관에서 무료로배부한다하며 연사는십여명에달한다더라

# ◇興南勞組 發起延期◇

지난십륙일밤 닐곱시에 열라고 만반준비를 하고잇든 흥남로동조합발긔 대회는 내호주재소에서 긔일을 연긔하여달라는 간칙으로 부득이 연긔하게 되엇다하는데 그긔일은아즉 정치못하엿스나 사월중에는 모든것을 무릅쓰고 긔어히 하도록 하겟노라고 발긔인 모두말한다 하더라(흥남)

# 東大門署에檢擧된人物 鍾路署로突然移送
## ◇종로서관내에서다시활동 範圍擴大가注目處

시내동대문경찰서(東大門署)고등계에서 이래수일동안 취조하든 모사건의 피의자송운(宋雲) 리인화(李仁和) 류연화(柳淵和)등 주요인물 사오인을 (이십이일)새벽네시에 종로경찰서(鍾路署) 고등계로 이송(移送)한이후 동대문서 고촌(高村)고등주임이하 수명의 형사가 종로서로 출장하야 취조를계속하는중 종로경찰서와 련락하야 관내(鍾路署管內)를중심으로 대활동을 개시하엿는데 사건의장래는 과연어느정도까지확대될는지 또다시 주목을끄으는중이라더라

# 兩醉漢拔劍格鬪
## 부산서에서범인인치취조

부산부목도(釜山府牧島)에사는 중천태길(中川太吉)(三?)이와 곡구이세차랑(谷口伊勢次郎)(四六)등두명은 지난십구일 오전한시경에 술을먹고 목도의큰길거리에서 싸홈을시작하야 당자서로 날카로운단도(短刀)를빼어들고 격투를 시작하야 쌍방이다중상이되엇슴으로 부산경찰서에서는 모다인치하고 취조중이라더라

# 上需普校長
## 유임운동

평남학무과(平南學務課)에서 금번도내 각소학교교원 사십여명을 정리한다함은 긔보한바이어니와 평양상수 공립보통학교장(上需公普校長)천월(川越)씨도 그중한 사람이라한다 그런데 그는동교가 창립이래 십구년간이나 근무하며 학부형에게 절대적신임을 어더잇다는데 그퇴직의 보도를접한 학부형과 졸업생들은 지난십륙일 동교에서 학부형회를개회하고 협의한 결과 십명의위원을 내여 지난십칠일 학무국(學務局)과 평남학무과와 평양부에게출하고 대대적활동을 하게되리라더라(평양)

# 唐津新支委員 林氏、豫審廻付
## 공주디방법원예심계에

당진신간지회(唐津新幹支會)집행위원(執行委員) 정형택(鄭亨澤)씨외칠팔인은 학생사건(學生事件)의혐의로 당진경찰서(唐津警察署)에구금되어 이래엄중한취조를밧다가 정씨외몃사람은 무사히석방되고 림종만(林鍾萬)고일(高日)씨외한명은 예심에 회부되엇슴으로 지난십일 공주지방법원 홍성지청예심계에송치되어 방금심리중이더라

# 萬餘圓經費로 極貧乞人의住宅
## 관유지를무상으로어더서 市外阿峴里에짓는다

호화로운건물이잇는반면에 빈약한건물이잇고 제집쓰고 아츰거퍼먹고사는시민이잇는한편에 집업고먹을것업서 우는 세민이만흔서울에서 금번 경성부당국의발안으로 자금일만오십오원의경비로 빈민구제(貧民救濟)사업을하기로 하엿는데 그것은 경성시외아현리(阿峴里)의 관유지일천사백평을 무상대부를바더서 그곳에 공장을겸한건물을짓고 다수한빈민과 거지들을수용하여 색기도 꼬이고 기타여러가지일을 식히어 직업을주어서 생활을식히도록하는것이라는데 이것은지난번의부협의회에서 예산통과가되엇슴으로 거의확정적사실이라더라

# 衡平社員이組織한 正衛團臨時總會
## 이십일일오후네시에 형평사본부에서개최

지금으로부터 팔년전 경남진주에서 발긔되어 전선에산재한 백정계급사십만여(四十萬餘)대중을조직한 바 형평사운동에자극된 경성시내외의 백정칠십여명도 형평사경성지사(衡平社京城支社)를 설립하고 내부에 정위단(正衛團)이란단체를조직하야 운동하여오든바 여러가지 사정으로 단체가침체하여감을 유감으로생각하고 지난이십일일 하오네시이십분에 시내운니동 조선형평사총본부회관(市內雲泥洞朝鮮衡平社總本部會館)안에서 사십여인이 회집하야 형평운동에대하야 협의하엿다는바 박평산(朴平山)씨의개회사로 회가열리어 림시의장 서광훈(徐光勳)씨가 길한동(吉漢東)동제씨가 선거된후 각지에서답지한 축문을 랑독한 다음 다음과가튼 결의를하고 동여섯시경에 폐회하엿다더라

◇任員과代議員 朴致煥 吉漢東 朴平山 執行委員 十五人

◇部署 ▲支部長 李東煥 ▲庶務部長 徐光勳 部員張志弼 趙順景 ▲經理部長 李漢容 部員朴平山 李相範 ▲調査組織部長 白命吉 部員朴泰元 ▲敎養部員 李漢容 部員金龍澤 ▲正衛部長 李京春 部員辛始用 李仁壽 趙宋成

# 公金橫領한 京城府書記
## 도서구입빙자 本町署에잡혀

원적(原籍)을 좌하현동송포군대자당진(佐賀縣東松浦郡大字唐津)에 둔 고하수웅(古賀秀雄)(二?)은 대정십일년 삼월중에 부도서관고원(京城府圖書館雇員)으로 채용되어 소화이년사월에 부서긔(府書記)로 승임되어 동삼년삼월까지 도서관에근무중 대정십사년 삼사월경부터 소화삼년사월까지 사이에 부내 본정에잇는 대판옥호(大阪屋號) 일한서방(日韓書房)의전명을 리용하야 도서(圖書)를구입한것과가티 문서를 위조하야가지고 부회계계(府會計係)로부터 약삼천원을 편취하야 유흥비(遊興費)와 생활비(生活費)에 소비한후 동삼년사월부터 경성부룡산출장소 서무주임(京城府龍山出張所庶務主任)으로 재근중 자긔의부정행위가 폭로될가두려워서 소화사년십일월중에 그리고 일본으로 도망한 이래 대판(大阪) 명고옥(名古屋)등각지를 배회하면서 소지금을 전부소비한후 처자상봉은 그향리로돌려보내고 자긔는 지난십칠일에 전죄를뉘웃치고 하관경찰서에 자수하엿슴으로 동서에서는 본정서로통과하야 형사이인을 하관에급히보내여 범인을 다리고 이십이일 아츰에 도착하엿는데 전긔고하는 경성부에 고용되기전 대정십년 칠월경에 평양에서 업무횡령죄로 륙개월 징역을한 전과자이라더라

# 十餘年前부터하든 煙草耕作을廢止

## ◇始興郡內七個面에◇

## 積極으로耕作復舊運動開始

### 천여호농민들에게영향이자못크다

시흥군(始興郡)동서서이남과천수암면(東西西二南果川秀岩面)과수원군의왕면(水原郡儀旺面)등 일곱면에사는 팔백삼십사명이나되는 만흔사람들이 이래십여년동안이나 엽연초경작(葉煙草耕作)을하여서 매년 십수만원식 수입하야 피폐되어가는 농촌경제에 적지아니한 완화를주든바 전매국(專賣局)으로부터 작년팔월로써 전긔경작자에대하야 연초경작을 폐지하고 안양에잇는 이백여평이나되는 창고까지 드더가기로되엇슴으로 근천명이나 되는 경작자로서는 별안간 엇절줄을 모를뿐아니라 경작총면적이 불과일백이십여정보밧게 아니되는토지에서 일년에 십여만원식 수입하든것을 이와가티 폐지하게되엇슴으로 근천호나되는 경작자들의생활 문제에심대한 영향을밋게되어 얼마전에 경작자대표로오재근(吳再根)외 사십명이 새래종(崔來鍾) 연초경작하도록하여 달라고 전매국에진정하엿스나 거절을당하엿슴으로 다시연초경작자와서이면유력자수십명이이에대한대책을강구하든중 수일전에 전매국장을방문하고 전긔 경작자조합창고로 사용하든 이백여평이나되는 건물을 또더가지말고 전긔경작자들에게 무상불하를 하여주면 이것을긔본으로 하여가지고 유리하게리용하겟다는리유로 진정하엿스나 전매국장은 강경한태도로대함으로 할수업시 그대로도라왓다는데 전긔경작자와 안양유지들은 불일간다시 회합하야 대책을강구하겟다고 다시 적극적으로운동할터이라더라(시흥)

◇委員
委員長金俊達 庶務部鄭寅淑 李元周 文化部金敎政 宣傳部李文相 調査部金石山 李錫柱 救濟部崔永隆 財政部宋昌萬

# 中央馬山 埋築會社創立

## 즉시공사착수

다년의현안이요 일본신호 대자본가야촌치일랑(野村治一郎)등수인의 공동계출중이든 중앙마산공유수면(中央馬山公有水面)매립공사의 인가가지난 삼월일일에 나렷슴으로 해출원자측에서는 래사월륙일에 중앙마산매축주식회사의창립총회를개최키로하고 즉시공사에착수하리라는데 이로써 다년문제의 중앙마산의매축공사가실현되리라하며 총자본이십만원중 제일회 불입금이 오만원이라더라(마산)

# 金泉高普基地 買收코저踏査

## 후원회에서

경북김천(慶北金泉)에고등보통학교설립후원회(高等普通學校設立後援會)에서는 지난이십일 설립긔지중 현재최송희당 소유외 타인의소유 일만일천오백구십일평을학교에서전부혹은어느부분만 사용하게되면 사용할것만 매수(買收)하여서 동교건축에 긔증하기로협정하엿다 함은 긔보와 갓거니와 지난십오일에는 후원회임원 십수인이 긔지물실지 답사하기위하야 금릉면부곡동(金陵面谷谷洞)에출장하여보왓다는데 시내(市內)와련락상 거리(距離)가좀먼1늣김이잇다하나 압프로대항(代項)봉산(鳳山)금릉(金陵)면방면의 발전상으로보아서는 매우 유망하다하며 동후원회에서는 매수하기로 계약성립후토지(土地)대금은 일주일내로 지불될터이라는바 이제수입자중의 한사람인리한귀(李漢騏)씨의말을들으면 운동장등 합하여학교총평수는 일만이삼천평이나 되겟다하며 금년중에이충으로 건축될교실 건평이 이백칠십여평이 되겟다더라(김천)

# 親舊待接코 拷問을當해

온성군온성면서흥동(穩城郡穩城面西興里) 차병석(車秉錫)이란자는 지난십칠일 오후칠시경에 온성경찰서(穩城警察署)에호출되어밤새도록고십흔일오후네시에야 석방되엇다는데 이제그자세한내용을 들으면 신칠일정오에 차씨(車氏)가 옹성남문외 박작록(朴時錄)의 집에들어갓다가 마침그집에서 온성면협의원(穩城協議員) 김국현(金國鉉)김정우(金鼎禹)량씨가 안저서 술을먹다가 차씨를보고 술을권함으로 합석하야주배(酒盃)를 서로 난호다가 점심을먹으라고 산인동행으로 동화동(東和洞) 중국료리점에들어가서차씨 가음식을식히는동시에 역시술을먹고잇든협도평의원 총마자김봉현(金鳳鉉)씨가동참하게되어 서로노는동안에 차씨가 김봉현(金鳳鉉) 소작료 小作料)에 대한 토의를 서로하엿는바 경찰서에서는 차씨가무슨까닭으로 그와가티비용을써가며친구들을 교제하엿느냐 하는것으로 취조하엿다는데아마 도의운동자가주식(酒席)에 동참하엿스니 혹선거범위반이생기지 안헛는가 하는혐의로 그와가티취조를 한는듯하다더라

(이하 鎭川面議會 續)

십이월이라고하는 무슨리유로 구장들에게 매일신보를보내고면비(面費)로지출합니까 의장 그것은 구장들이 무보수로 사역을하고잇슴으로 그들에게 위안을주고 또한총독부의관지인까닭에 법령이만히 게재됨으로 편의할가해서그런것이지요 김 구장들이 매일신보를읽고법령을아는이가 몃치나되오 또한의장의답변은 나로서는일종변명으로 알수밧게업소라는동의론박이매우심하엿섯다더라(진천)

一、會館及文券件
一、會計整理의件
一、會費의件
一、體育問題의件
一、敎養問題의件
一、定期大會開催의件

# 江華釀造場火災

지난십칠일 오후네시경에 강화군부내면관청리(江華郡府內面官廳里) 양조장에서 불이일어나 일시는매우혼잡을일우엇스나 마침인부들의 노력으로곳진화하얏다는데 발화된원인은 사입장(仕入場)잡부에서 잘못하야 낫다는데 손해는 방금조사중이라더라(강화)

# 珍島郡南山에 六十町步大山火

## 원인은나무군아이들작란으로

지난십팔일오후 한시경에 전남진도군(全南珍島郡)읍내압솔가두막은남산후면에 대산화가 잇서진도 공립보통학교 산림과 관권농림부산림기타 개인 소유의 산림륙십여정보를 소실케 되엇는바 이제 그손해를 곳건대 칠백여원이라하며 이제권과 가티다시조림하자면 십여년을 요할것이라는바 이제 그실화자는 자세히 알수업스나 들은바에의하면 나무비는 소년들이 개울에서 가재를잡아 그것을구어먹다가 그와가티된것이라하며 소관진도경찰서에서는 증거품을 어들과동시에 범인을조사중이라더라

음지로말미암아 일체집회를실행치못하고 오든바 지난십칠일오후팔시부터 동맹 사무소에서 박광수(朴洸洙)씨사회로 좌긔사항을의결한후동일시경에폐회하엿다더라(마산)

◇討議案
一、敎養問題에關한件
一、財政問題에關한件
一、三總解禁運動에關한件
一、馬山友誼團體革新에關한件
一、體育問題에關한件
一、結婚問題에關한件

# 會寧에火災 三商店全燒

## ◇지난이십일밤중에

## 被害四千圓假量

지난이십일 오전한시경에 회령군회령면이동(會寧郡會寧面二洞)오번지 권암촌양복점(岩村洋服店)자리에서발화되어 동번지김용범(金用範)과자점(菓子店)김성렬(金成烈)곡물점(穀物店)라정종(羅貞鍾)리홍식(李弘植)의며서소는 전부소실되고 윤봉현(尹鳳鉉)의 곡물상점에까지 미츠려할지음에 소방대의진력한결과로 진화되엇는데 손해액은 사천여원에달하는중에 김용범의 과자점손해가만헛고 윤봉현의 건물손해는 별반업스나 백두(白豆)삼십대가량 소실되어 손해액이현시가 삼백여원에 달한다하며 발화원인은 동면본정통(本町通)한옥양복점(韓屋洋服店)주인 손창엽(孫昌葉)이가 권암촌양복점에 영업장소를 이전하려고 몃칠전부터 수리를하면서 온돌(溫突)을 재조하고 발화된전날밤에 석탄(石炭)을 부억에 만히넛코 집은비우고 전긔주소에 간사이에 방목(防木)으로부터 발화된것이라더라(회령)

# 价川驛構內에 汽車顚覆

## 지난십륙일에

개천선천동역(价川線泉洞驛)을 출발한 제삽오호화차가 지난십륙일 오전 一시삽십오분 개천역(价川驛)에도달하려든찰라돌연 전복(顚覆)되어일대소동을일으켯는데사실이 잇는데 그원인은 해빙관계로 땅이 만흔지반(地盤)이 물렁하여진곳에 그러케되엇다하며 손해는 수정이 몰완전하여 분명치못하나 은철도선로가 십여간이나 파괴된것과 기관차와 광차(鑛車)한채뿐이고 인축에 피해는 다행히 업섯다더라(평양)

# 貧民救濟音樂 入場券을豫賣

신창사회단체주최(新昌社會團體主催)로 그근(凱饉)에서헤매는 궁민들구제하기위하야 빈민구제음악회(貧民救濟音樂會)를 개최한다함은 긔보한바이어니와 와설상가상(雪上加霜)으로 지난 십삼일에 재해(災害)를 입은어민들도 생도를빌케되어 이들까지 구제하자면 몃분의지방 독지가의 찬조로는 불가능하다는 리유로 동음악회주최측 (同音樂會主催)에서는 입장권(入場券)을만들어가지고 시내가가호호(市內家家戶戶)에 권고예매(勸告豫賣)하기로결의하엿다는바시일은오는이십사일과이십오일량일간(兩日間)이라더라(신창)

# 忠北道內土地所有權

# 日人一戶當二町步

## ◇……총경작지약십륙만정보에

# 二十分之一이日人의所有

004741

충청북도내에 경지면적(耕地面積)은 십오만팔천팔백십삽정보로그것이 전부조선사람에 소유이냐하면 그러치아니하고 조선사람에 토지는 충북호수에평균(平均)하야 보면삽분이에 불과하며 조선인에 소유와일본인소유를 구별하야 보면일본인소유는 륙천구백삽칠정보이며 조선인소유는 십오만일천 구백정보인데 면적으로보면 조선인에 소유가 만흔것가트나 충북일소인호수와 조선인호수에 비하야 보면 천량시관인데 충북총면적에이십분지 일을일본인이 소유하야잇는 현상임으로 일본인호수이 천일백칠호에 비하면일호당(一戶當)이 정보이상에 소유이며 조선인호수삽오만 륙천사백구십일호에 매호평균구단(九反)내외에 지나지아니하는데이것으로 보아도충청북도에 주인이누구인 것을가히 짐작하겟다 더라(청주)

# 府民을爲하야 徹底努力言明

## 府議料彈平壤府民大會서

### 현재부예산심리중임으로

## 不信任은書面으로回答

지난이월 초순경시내 백선행긔념관에 열린평양부협의원 규탄부민대회(平壤府協議員糾彈府民大會)에서송정건 부윤(松井府尹)에게대한일만부민의 결의로 금진중문제로 인하야 부협의원 전반에게불신임을 표명한후 사직권고장(謝職勸告狀)까지 발송한것은이미 보도한바 어니와 전긔가티부민의 불신임과 사직권고장까지바든 협의원일동은 그가운데부민의 불신임행동을 한갓일부의선동에서 나온일이라 하야부민대회를 부인(否認)하며 은연중묵살하려는혼담(魂膽)을갓고잇는사람도 잇고혹은부민(府民)의금번 결의를표면시인하면서도 유긔잇게태도를 자결(自決)치못하는 사람도잇게되어 일로말미암은 더욱더욱 협의원의 태도를 흥미잇게주목하든중 얼마전협의원중 한근조(韓根祖)송영조(宋永祚)최정묵(崔政默)삼씨는 부민의 요구대로 사직하고십흐나 목하 중대한부예산심의기(府預算審議期)에 직면(直面)하야잇슴으로 사직할수업다 하야차라리그자리에 잇서 부민을위하야 헌신 노력하겟다는 의미로완강히거절하얏스며 지난 십구일에는협의원 변린귀(邊麟龜)최성구(崔成九)양세윤(梁世胤)삼씨로부터 역시사직 시긔가 예산심의(預算審議)중임으로사직할수업슬뿐아니라 이압헤 잇서서도한갓 부민을 위하야 철저히노력하겟다는 뜻으로 부민에게서면으로 회답하얏다는바 그외의협의원들은 어떤 요령의태도와어떠케 잇게될는지 알수업거니와 소위부민의 총의(總意)를존중하는 립장에 잇다고자처하는 협의원들의 태도가 더한층주목된다 더라(평양)

# 鎭川面議會

지난신칠일 오전열한시부터 진천면사무소(鎭川面事務所)내에서선거후제일회면협의원회(選擧後第一回面協議員會)를 개최하엿는데 회의중 사무소비중잡비(事務所費中雜費)에이르러 삼반의원김례환(金禮煥)씨와사반의원박승규(朴勝紀)씨로부터 의장남상익(南相翊)씨에게질문한바와도 한 론전한바가잇섯는데 그문답은 알에와갓다더라 김례환씨 사무소비중 제삼항

# 元山青盟委員會

원산청년동맹(元山青年同盟)에서는지난십칠일오후칠시반부터 동회관내에서 제구회집행위원회를 열엇다더라(원산)

一、支部設置의件 ▲城北支部車在化▲城南支部朴谿山▲楊甘支部韓彰洙▲安支部韓啓昌▲松竹支部韓永萬▲島山支部趙明右와如히各支部委員長을指定함
一、定期大會召集의件 四月六日로함
一、童話會開催의件
一、次期大會까지保留함
一、盟費徵收의件

# 馬山青盟委員會

마산청년동맹에서는 그간 경찰당국의 ...

# 金泉借家同盟 家貫減下交涉

## 삼할이상감하하기로

경북김천(慶北金泉)에 잇는차가인동맹에서는 가임 감하를실행하기위하야 일주일간에 각가주에게 감하요구의 리유서를발송하엿든바 가주중 자진하여서 감하한 사람도만타는바 지난이십일오후 여덜시경에 제이회임원회를 위원장김진석(金珍錫)씨사회로 개최하고 금월이십삼일오전 열시경에 식은(殖銀)선은(鮮銀)송강(松江)이등(伊藤)정상(井上) 영화상회(永和商會)등대가주들을직접 방문하고가임감하 협정을하기로 하엿다는데대다수 삼할이상 가능할듯하다하며 토의사항은 다음과 갓다더라(김천)

◇決議
一、家貫減下交涉에關한件
一、自進減下家主紙上發表의件

執行委員崔映麒 金址拓 韓玉珍 任昌吉 朴明植 崔承洛 李元植 金相根 宋錫律 崔鳳贇 朴殷馨 朴明主 金承烈 金正熙 李林贇
檢事委員長金景瑞 委員金漢駿
代表委員高成昌 候補金景瑞

# 檢樹青年總會

북만유수현(北滿榆樹縣)에잇는청년회에서는 창립후수년동안에 동지에거주하는 백여호 동포의문명퇴치 실어장려 사회적훈련등농촌계발에 부준히 노력하여오며 만흔성적을나타내는바 지난팔일에는 동지유성학교(裕成學校)강당에서 제이회정긔총회를 열엇다더라

◇決議事項
一、關聯紙發行에關한件
一、財政에關한件
一、實業組織에關한件
一、實業에關한件
一、會員訓練에關한件
一、規約修訂에關한件
一、創立一週年紀念에關한件
一、會館에關한件
一、少年少女指導에關한件
一、婦人問題에關한件

# 新義青復興總會

재작년 팔월에검거선풍이 이러나 중요한간부권부가 검거된이후로 이개년동안 아조침체상태에잇든 신의주청년동맹(新義州青年同盟)은긔보와가티 위원제씨의 주선으로 지난십오일오후팔시부터 부내신의주 긔독교청년회관에서김승서(金承瑞)씨의사회로 총회를열엇는바 당일모힌회원은 구십팔명이요 다수한방청인이 회집하야 근년에업는대성황을 일우엇스며 당일에결의한 토의사항과 신임간부는다음과갓다더라(신의주)

◇討議事項
一、迷信打破의件
一、賭博撲滅의件
一、人身賣買廢止의件
一、同盟員訓練의件
一、盟勢擴張의件
一、體育獎勵의件
一、支部에關한件
一、會館에關한件
一、言論出版集會結社自由獲得의件
一、新義州勢及平北消勢擴張의件
一、禁酒斷煙의件

◇委員
執行委員長高成昌

# 大豆結卜勞働者 勞賃을不拂

## 일이끗난지한달이지나도록

## 勞働者들은極度로窮乏

함남여해진항(咸南汝海津港)에는겨울이면유일한일자리인콩결복(大豆結卜)노동자(結卜勞働者)들이만흔데 지난겨울동안 북풍한설을 무릅쓰고 모든고초를 다격거가면서 로동한임금을 일이끗난지한달이지난 오늘날까지 고주들이 지불하지안허 로동자들의불평이날로놉하 갈뿐아니라 일반사회의여론이 놉하간다는데 이제그자세한내용을들은바에의하면 당지대두상리모(大豆商李某)의장소에서로동한 결복로동자들의 임금사백여원을 상당지 지불하지안허 그날그날의품삭으로 겨우살어가는 로동자들의 생활이궁핍하기짝이업서 날마다고주들에게 만흔힐난을 하다고주들에게 지불하도록 장소에서도 결복로동자(牛車勞働者)임금사십여원을 지불하지안허 로동자들의살길이 막연한중인바 문제의금후들일반은주목한다더라(여해진)

# 物品買收者께 切手를販賣

## 장대시에서

광주군오창면장대시(淸州郡梧倉面場垈市)는교통이불편한곳이라우편국이나우편소가사방으로십사리나되는곳에잇는데우편절수매팔과 취급을 규칙화상을다년간경영하야오는식권모(植?)田某)는근년에는당지에도상점무집행위원회(執行委員會)를열고 다음과가티 중요한사항을결의하엿다더라(수원)

◇決議

# 水原少盟委員會

수원소년동맹(水原少年同盟)에서는상럽이래집회를 일체로 금지당하든바 지난십륙일에야 비로소상무집행위원회(執行委員會)를 열고 다음과가티 중요한사항을결의하엿다 더라(수원)

# 氣候不調로 感氣가流行

회령일대에는 요사이에 일긔가 대단히불순하여 하로에도식검더치위젓다가 더워젓다함으로 류행성감긔가 성행하여 가가호호에어린아이구별할것업시 겨이어심한자는 십여일식 신고한다는데 어린아이에게는 더군다나괴점(肺炎)이첨되어 비상하게고통을 당하는 중에 이미 멧사람의사망도 나엇스며 또는 전염병(傳染病)이 만흔고로어린아이들은집에서는특히주의하기를바란다 더라(회령)

수가느는터감을 참아 자긔수입이 주려감으로 일반에게 대항책으로 자긔상점에와서 상품을사는사람에게는 절수와 엽서를팔고 긔외일반에게는팔지아니하야대단히곤난한경우에잇스며 절아서 생노에게도 한우품을 사야만팔 수를파는고로일반은동신에무한한고통중이라 더라(청주)

# 通川普通學校 不法入學規定

## 일반은학교당국을비난

통천읍(通川邑)에 잇는통천공립보통학교에서는 금년도에 입학하는 아동에게 례년에업든 규정과 가혹한 수단으로 입학을 식힘으로 일반의비난이자자하다는데 이제 학교에서입학식히는 조건과조사 하는것을보면

一、入學時에保床代로一金三圓을先納할것
一、面의財產調査에依하야充分히月謝金을納入할수잇는兒童에게限하야許諾함
一、入學志願兒童의兒의現在學中이며兒외 月謝金納入成績如何에依하야入學을許諾함
一、入學志願兒童父兄에게月謝金納入義務에對한口頭契約을한후許諾함

동으로 입학하는아동에게 책상을사가지고드려와야공부를식하며선만아니라 월사금을 잘내지못할듯한 부산자의 자제에게는 절대로 입학을허락지아니하야 동권음내에 하나밧게업는 권긔학교에 입학못한아동이백여명 이나되는데소위 유산자들은 위로한해교당국자에 대한찬반의 불평과비난이자자하다 더라(통천)

# ◇푸로美展 盛況豫期◇

조선푸로레타리아예술동맹수원지부(藝術水原支部)의주최인제일회 푸로레타리아 미술전람회(美術展覽會)는이달이십구삼십량일간에 수원화성학원(華城學院) 당강에서개최한다함은부차보도한바어니와 예정대로 착착진행되어경성(京城)동지들의우수한 작품을 모아출품뿐아니라권국적으로만흔찬동이잇서서미리부터대성황을예상한다는바아직 출품지 안흔동지들은 규정에의하야보내주기를바란다한다 더라(수원)

▲種類=左翼的漫畵 漫畵 寫眞 포스타1 彫刻等
▲注意=作品은美術的價値보다는 푸로레타리아의아지프로』만되는것이면何種類이던지歡迎함

# 雄基面協議會

옹긔면(雄基面)에서는지난십오일 오전열시부터 면협의원회(面協議員會)를개최하고 십륙일 오후세시문안(諮問案)을심의한후 다음과같은 안을 통과하고 폐회하엿다는데 금번도 예산은작년에비하여 약륙천여원 이증가되엇는데 그는 하천정리비(河川整理費)로말미암아 증가된것이라하며 자문안은 알에와갓다더라(웅긔)

一、公有水面埋立의件 二、昭和五年度雄基面歲入歲出豫算의件 三、市場建物買收及土地借上의件 四、豫算外義務負擔의件 五、第三回昭和

# 林政에波瀾일으킨 長城森林組合

## 다시범채할개정안을부결

분규(紛糾)에분규를거듭하야최후로는해산(解散)까지결의하야군당국(郡當局)으로서매우두통중에잇는바 결국은이것이 도화선이되어 해산당시의 림시의장이든 장성군북하면(長城郡北下面長)김인수(金仁洙)씨가 산림조합을반대하는 불온분자(不穩分子)라하야면직처분(免職處分)까지밧게되고 일반사회의 물의가비등하든 장성군 삼림조합에서는 지난십구일 오전열한시오십분에 장성군청 회의실에서조합장유진찬(兪鎭燦)씨사회로 공긔간장한중에열리자 원국(關谷)참여원의 설명으로 의안(議案)에 제일호안사업계획(事業計劃)에 들어가 직원배치 (職員配置)에 대하야산감(山監)다섯사람을두기로하엿스나 경험으로 보와서 산감시(監視)함이적고조합비(組合費)밧기에만 전력을 쓰는 모양이니 산감을오인이나 둘필요가업다 삼림조합이 엄슬때에 는송계(松契)가잇서금양(禁養)을 어쩌커하든것이니 구역을 정하야각구에 산감 촉탁(囑託)을하야년말(年末)에보수를주도록하여 달라는 요구가 무보수(無報酬)로구등리(仇洞里)에 속탁하기로결정하고묘목공동구입(苗木共同購入)은너무 강제적(强制的)으로심으도록한다 식히고 작긔 부과징수규정(賦課徵收規程)을개정할 제이항벌채(伐採)안에대하야 제이항벌채(伐採)(例)은 개정할수업스니 (回)하라고 주장하자 당국에서 도당국에서 일치하도록지정한것이며 이번에도 또다시 대하야 삼림조합분규를 장충에 서일으키려느냐?고라힘(妥協)을하엿스나 부결하자는동의(動議)와찬성이잇서 장성군 (別名)이될터이니 다시 여달다고까지 하엿스나 처(滿場一致)로부결을지 호안결산보고(決算報告) 하고 오후다섯시십분에 의만족한빗즈로폐회하엿다

◇否決된組合賦課徵收規程改正
第二條第二項伐採一個所에對하야『一町步까지五十錢三町步까지七十錢五町步까지一圓五町步以上五圓』을『五反步까지 五十

# ◇市民慰安 레코드會◇

본보광주지국 후원과광주(光州)레코드(레코드)음악당(音樂堂)주최인『콜넘비아레코드』대회는 예정과가티 지난십팔일 오후칠시 부터사십여 종에『레코드』를연주하엿는데 광주에서 『레코드』대회가 처음인만큼대성황을일우엇섯다 더라(광주)

# 讀者理髮割引

## 내금강지국

본보내금강지국 (本報內金剛支局)에서는신춘부터애독자들을우대키위하야 지정리발관과 료금은알에와갓다더라(내금강)

指定理髮館 大成理髮館
料金 普通料金에서各十錢式値下

# 利少南支大會

원소년동맹 남사지부(川原少年同盟支部)에서는 지난이월중에 제일회정긔대회를 하려든 것이 각지학생사건과 리원사건으로 일체의집회를 금지하다가 이제오는이십삼일에 소집을못하기에문에 그중안에 차호회관(遠湖青年會館)에서대회를 개최하리라는데 당일에토의할 항목은알에와 갓다더라

◇項目
一、委員選擧
一、豫算編成
一、盟員整理
一、本部代議員選擧의件
一、本部建議案作成의件
一、國際合開催의件
一、盟員敎養에關한件
一、少年運動者懇親會開催의件
一、各自意見陳述

◇光州中央幼稚園卒業式=전남광주 중앙유치원 제일회졸업식은지난십륙일에다수한래빈과 학부형의참석으로친진란만한남녀아동오십삼명의졸업생을내이엇다더라(광주)

◇滿州高普校卒業=충북청주농업학교졸업식은지난십칠일오전열시부터동교강당내에서거행되엇다더라(청주)

●中和靑年隊組織=중화지방에는아직까지 청년단이 조직되지 못하엿슴으로 일반이 유감으로 생각하고 숙망하든 소년척후단은지난 삼월십이일 중화읍내례배당에서 단장조명국 (趙永國)외삼십여명으로실현되엇다 더라(중화)

# 新昌婦女夜學

함남신창면려청년회(咸南新昌勉勵青年會)종교부에서는지난십오일부터 문자를아지못하는부녀(婦女)를 위하야 야학을 시작하엿다는데동회관(同會館)은지금수리중에 잇슴으로 동리남면천풍에잇는김주현(金周鉉)씨집에서 가르치는중이라는데 강사는리교진(李敎鎭)김수현량씨라더라(신창)

# 本報內金支局 今年事業決議

본보내금강지국(本報內金剛支局)에서는지난십륙일오전십시부터 지국사무실에서국원회(局員會)를개최하고금년봄에진행할사업을 다음과가티 결의하엿다더라(내금강)

一、讀者指定理髮館設定의件
一、金剛山開山日부터記者駐在의件
一、巡廻員選擧開票日에局員派遣立會의件
一、新春男女讀者懇談會開催의件
一、局員擴張과購讀者擴張의件
一、寫眞班設置의件
一、支局後援稅賀廣告募集의件
一、金剛山紙上紹介의件
一、本社訪問의件
一、地方紹介版發行에關한件

# 宜新聞電話

## 금월이내로 통화가될듯

긔보=경남의령읍(慶南宜寧邑)으로부터 동군부림면신반(富林面新反)까지에 전화가설의공사는 이미착수하엿는바 금월내로 통화가 될듯하다하며 오래간불편을 늣기오든 일반은지금부터 는 일상에편의를 보리라고깃버한다더라(의령)

# ◇無誠意한 寧海郵便◇

경북영덕군녕해우편소(盈德郡寧海郵便所)에서는 일반통신은 물론이고 시간을다토는 신문까지련일느저지는때가만흠으로 신문구독자로부터 신문이 늣게도착된다는 불평의소리가 날로놉혀가는바 이에대하야 본보영덕지국에서는 일층주의하야 발송함에도 불구하고 그와가티늣게배달된다 더라(영덕)

# ◇孝子表彰式

조선소년군십팔척호대내금강본부(朝鮮少年軍十八隊內金剛本部)에서는 지난십일밤열시부터 지방유지와 각리구장을 합하야 사십여인사를 초청하고 태원일동의 정엄한대가운데비로하야 효자박일봉(孝子朴一達)(三十)의효행표창식(孝行表彰式)을거행하엿다더라(내금강)

# 紅樓夢 (四)

## 賈雨村風塵懷閨秀(三)

### 洌雲譯 夕影畫

노래를붓다가 마음에 듯길이생겨그길로 그만도사를따라서벼리엇다 거리에서 이팽정을보든사람들은 매우이상히녀겨이사람 저사람사이에 한이야기거리가되엇다 이소문을들은사은의 안해봉씨는 정신이업시참 울며불며하다가 아버지와의론하고 사람을놋아각처로찾아보앗으나 소식을알길이업엇다 할일업시 아버지에게 의탁하야 살아가는중 다리고온재집종들과 같이 세사람이바느질품을팔아 용돈이나 버는데그아버지는 딸의식구가볼에 먹는것이 담담하야 날마다두덜거리지마는 어찌할수는업엇다 어느날 큰종이 대문밧게서실을사노라니까 거리가 몹시떠들석하며벽제소리가나드니 여러사람이 선관도임햇차가 온다고 들레드라 종이대문안에들어서서 엿보니 사령급창이 가삿한쌍식쌍식짝을지어가운데사모관띄하고 천천히 앞재는 가지나가는것을엇듯 보매은이어되서본듯한얼굴이 매우익엇섯다 그날저녁때 마수려한조용에 다문밧이 웨자하며요란스럽게떠들썩 을두드립으로 봉숙이가 나가보니

(此以下續)

떠는삼월보름날이다 호리병묘에불이일어나서차차불이 번져서 온동리에며지불것되어버렸다 군데가 불리고동리사람들이 몰려들엇으나 원래이근처의집들은모두나무와대쪽으로 지은까닭에 것잡을사이업이온동리가다타고말엇다 불은진사은의집도 만흔다 다행이식구들은 다무사하엿다 사은은집안식구와의론하고 장차할지를 의론하여 토지를팔아더 어서도살수업으매 논밭은 다팔아버리고 두내외가 재집종들을 다리고 가로갓다 그의장인 봉숙(封肅)은 비록농사를할망정 살림은 포실한데 이제사위가 저같이 기지 안었으나 사은이 가받판돈을 그대로 구석에몰아두고도 땅을사달라고 부탁하는것을 울며다 내맡기고 그돈에 형편을보고오는것을 그대지반가워 하지안흘 뿐더러 받을사게된 ... 서한칠반이나잘라먹고 몰작발맷날갈이와허집한채를사서주엇다 사은은글이나 읽을줄알고살

림에는손도 대어본일이업는 터라 그것마저 얼마안가서 다팔아먹고 말앗으니 그러한 가난 생활을 한다고 여지업시해서 집사위 봉숙은 생각가도 말하다가도 남에게이야기할때에는 사위가 게으르고 살림을 잘못하여서 그렇다고 입버릇 처럼 흉을보는데 사은은 사는 물론 사은은그가난이 싫어 그날이봉숙이끌고 다녀간다하는때의 그쪽에서 칠흙같은 덤불이 도사리고 가고 그것을보앗다 해어진옷에메투리를신고 소리를하며

세상사람들이 신선좋은줄을알지마는
다만공명을참아못잊는다
고금귀인이어되있는고
풀밑에 한무덤이 무덤이거칠도다

세상사람들이 신선좋은줄을알지마는
다만금전을 참아못잊는다
평생에 많지못함을 실음하나만아지면 내몸은어딜가노

세상사람들이 신선좋은줄을알지마는
다만고운안해는 참아못잊는다
너살어선 죽자사자하건마는너죽으면딸아갈이따로있네

세상사람들이 신선좋은줄을알지마는
다만자식은 참아못잊는다
부모의사랑은예부터두텁건만
효자순손을 누가보앗노

사은이 귀를기울여 이도사의

『나는 진가고 가고 왈바이아니오 그가이택의사위알것같으면이 떠이나 꼴에들어가서사토에그런놈승이나하오』

『비나는 봉숙이란사람이오나 의사위의성이 진가인데두해전에 집에서나가고없읍니다 그사람을찾으십니까』

『어서진도야를 나오시라고오』

그사령들은 술잔을 곧 물어주러 왓다 고 하매봉숙은 갑작이무슨 영문이나하나하고 가승이덜컥나려앉앗다 어지로운못눈을 하면서

하고 그들은 봉숙을 몰아가지고 갓다

봉숙의집에서는 무슨 영문인지를몰라서 마음을졸이고 있다가 밤이이슥하여서야 봉숙이 돌아오매 집안사람들은 모다 간까닭을물엇다

『신환사또는 우촌이라고 부르는 가화(賈化)란 사람인데 본래 호주 사람인데 사위와 친분이있는터에 다가 교행(驕倖)이 가문깐에 서 우연히 길에서 우리집 종을보고 사은이 가 우리로이사한것이 라고생각하고 부른것이래 그래서내가그동안지낸 이야기를 하엿드니 사또가매우 언짠어하면서 엽중이 상평기가서 지니까 자기가 사람을 놓아서라도 찾아보겟다고 하더라 그리고 한참 이야기하다가 올 때에는 자기가 두냥까지 주어서 가지 고왔는걸……』

『나는 그녀 아비 라 ……』

# 朝鮮上古史管見(四)
## 特殊文化의種種相
安在鴻

### 十一、新羅와그의國情[三]

그러나漢文獻에잇서 濊와貊이混稱되엇고 朝鮮語에잇서서도『예』와『맥』이얼마쯤의外닭이잇서야할것이니 白族의直系일 朴赫居世와瓠公과 濊系일 昔脫解는 多少의種系的差異가잇서야할것이오 昔의氏稱을따로가질가理由가업슬수업다 昔脫解와本國은 正明國으로『한』에該當하고 琓夏國 花厦國이 모다『한골』임을이니 그가北方濊國系의 一『예』人으로서그血統이퍽은것가운者인것은 疑惑할바아니다 赫居世가閼智居西干으로 『아기』이든것을自稱한바어니와 第四脫解王으로 **建國以後** 이미百餘年을 實하는 時期에 月城西里 始

林中에서 金櫝에서나왓다는金閼智의傳說은 매우興味잇는자음는바이다 白系와濊系의君王이 主權을잡은지百餘年에 國內의原住民인辰韓系의人民들은 바야흐로漸步覺醒하야 그權威와面目을發揮키를 運動하얏슬것이니 金의語音은 地方首長인辰韓系의名家인『기』에서 起原하엿슬것이오 瓠公夜行 月城西里의夜行은 그原住民의勢力이潛勢한中에成長됨을 彷彿케하고 月城西里의西는 海路交通의便이잇는 東部海岸이白或濊系의繁榮地가되엇슬때신으로 **西部內陸** 의方面에는原住民인辰韓系의 首長들의勢力이 인가서차차興隆하야왓슴을想像케하며 만일이를穿鑿하자면 亦有白鷄鳴於樹下는 모든『더기』(더기가村鷄官廳으로讀讀된例) 가聯援하엿다는消息이오더욱히 抱櫝還閼、鳥獸相隨、喜躍蹌蹌이란것은原住하든首長의公子가宮中에進出하을보고人民이모다歡呼踊躍함을 形容한일것이다 이리하야金味鄒의代에와서 容易히政權에近接치못하엿스나 朴濃朴族의周衛한遠謀後孫이 王統을거의獨占하도록도 昇覺은味鄒王의後胙와 및그무럭무럭 그勢力의伸長됨을맛저두게되엇을것이다 要컨대 新羅는 朴赫居世와瓠公으로代表되는白族 昔脫解로代表되는濊族 그리고金味鄒와및그後孫으로代表되는 辰韓人인原住民의 混成合同의

**民族集團** 으로 그基幹을삼엇고 그의同化와結合이 비롯오堅固하야 金氏의主權이 確固하게되엿에미처서 비롯오半島에雄飛하는 活力을發揮하게됨이라고봄이 매우妥當할것이다

突山高墟村이 『소불』의音寫로서 高墟村長蘇伐公은『소불』의『기』이오 『소불』은 城壁을둘른都市國家로서 外他村落狀態의 部族社會들에比하야 一段의勢力과權威를 가젓슬것은 前述한바잇다 高墟村이 나중에는沙喙部로되어『사부리』의吏讀式表音을자즐수잇고 (今西氏說이잇다) 沙喙과並채되沙梁도『사량』이 어니와 沙梁里閼英井에 鷄龍이寶女를誕生하야赫居世의后가되고 因하야

**二聖의稱** 號를가젓다는것은 男女의地位가 아즉도平等的인形態를 保有하엿든것을보이는바이오 『보은』神道 崇拜하는 山岳系의 血族과『미리』(龍神) 神을 崇拜하는 河川系의 一民族이 聯盟結合하야 一國家를形成함을傳한것도 가든다 閼利英后가 沐浴하엿다는 地名緣起를傳하는 撥川은『붓내』로 一浪河이자 또一乎面이오 國號徐羅伐 又徐伐의『소불』은 依然히 都市國家의形態를存續하며 오즉六村部族을聯盟合同하야 後日의完全한國家가成立되는 過渡職能을 發揮하게되엇든것을 짐작하게되다 그러면高墟村은原來移住民인白族들의根據地로 그의村長인鄒伐公도 一白人이오 그의一族이 推戴된것은 그中에서 世襲的으로

**軍務首長** 을가저서『귀知』(日槍)로일컷는 집안의 六公子파『아기』이엿슬것이며 部都合率子弟 與會於閼川岸上이라한것은 마치오는다가『喇되北岸에서 會議를進行할새 相互防禦를爲한 同盟關係를맷어노으매 그同盟運用의衝에當한中心人物로서 『하요펜든하』의出現을傳하는것이로코이聯合의傳說的인史實을 그대로그러내인 普遍的인聯盟史性을나타내인것이퍽은價値잇는記錄이다 日月演明 因名赫居世王이라는것은赫이『해』에該當함에 着想된바이려니와 光明理世임을因하야弗矩内王이란것은『붉은』王으로서 高句麗와 百濟의明王의香譯에지나지안는것이오 昔脫解의阿珍義先이 聖母의『아지오머니』인것가티 赫居世王의母后가

**西施聖母** 或은仙桃聖母인것은 會述한女系中心인 聖母時代가잇서 國家建設以前村落政治時代의前代에 잇엇든消息을傳함으로 그杳然한古時代의形態가 퍽은讀史子의淵味를도드는바이다

# 懷疑主義批判(七)
## 思想과生活의方法論
裵相河

무릇變化만을爲한變化 即單純한變化는破壞即 單純한破壞는잇슬수업는外닭이다 웨그러냐하면 吾人은늘 變化뒤의

**『統一』을** 要求하고잇기때문이며 또한 破壞그것만으로서는 絶望狀態 即 希望업는狀態를 意味하고잇스니吾人은 希望업는狀態 絶望狀態 破壞그것만의狀態에서살지못하고 陰的으로 陽的으로 破壞뒤의建設을 渴望하고잇기때문이다 前者의顯著한例는多神論으로부터一神論的統一에서볼수잇는것이며 後者의例는 中國의『打倒帝國主義』가뜻하고잇는바에서볼수잇는것이다 이와가티 永遠을憧憬하기때문 에 變化를要求」 하는 吾人의

**意慾態度** 의 가장 根本的인原理이다 그리고原始的獨斷 또는 獨斷的權威를 疑心하지안호면안이되는 懷疑主義의主觀的(心的)根據는 이『永遠을 憧憬하기때문에 變化를要求한다』라는 意慾態度의根本的原理에잇다 即懷疑主義의主觀的原因은 必然的인心的原理에 基礎를두고잇다 더욱永遠的인것은 建設하기爲하야吾人은必然的으로 非永遠的인獨斷的權威를 疑心하며

**破壞하지** 안흘수 업게된다는말이다 그리고오늘날吾人은屢壞치안호면안이될獨斷的權威에게 支配를밧고잇는가? 아닌가? 업다면그만이고 잇다면은 그獨斷的權威는 무엇일가? 獨斷的權威를 疑心하고破壞함이 吾人의必要的要求이라면 必然的要求를 要求며로 滿足시키지못하는듸렘마에서 울고잇지나안는가? 울지안는다면 그만이고 울고잇다면 어떠케하엿스면 울지안게될外? 이는『思想과生活의方法論』인 本論의結論에서對究할篇幅이다

### (二) 客觀的原因
#### 權威自體內의原因

懷疑主義發生의 主觀的原因은 以上略述한바와갓거니와그러면 客觀的發生原因은 무엇일外? 그리고 客觀的原因은 主觀的原因과 어떠한關係를맷고잇는가? 換言하면 어떠한對象을 어떠한權利를 어떠한客觀的存在를

**疑心하며** 破壞하지안호면 아니될 懷疑와破壞의對象인權威는 어떠한懷疑의原因집일外? 即어떠한缺陷을가을 自己內部에 包含하고잇슴일外? 이는 懷疑主義發生의主觀的原因과密接한關係에 서잇는것이니

『客觀的權威의內容은 永遠的일수업다』라는 原理에서解決될줄밋는다 主觀的原因에서말한바와가티 永遠的인것을憧憬함은 心的要求에必然性이다 이必然的要求를 滿足식히기爲하야 破壞的手段外지 避할수업다고하엿다 그럼으로 吾人은 언케든지客觀的權威의

**永遠性을** 要求하고잇다고할수잇다 그러치만은 吾人이要求하고잇스며 前提하고잇는 客觀的權威의永遠性은그의名稱 그의形式에 지나지안는다 客觀的權威의內容은 永遠히永遠性을 가지지못한다

그러타할것가트면 吾人의生活樣式이 때를따라推移하고잇스니 (推移에原因이야 무엇이든 推移하고잇슴만은 事實이다生活樣式과密接한關係를갓고잇는客觀的本位의 內容으로서推理치안홀수업는外닭이다 한時代의生活 한時代의思想을支配하는 權威일것가트면그것은

**그時代의** 生活과 그時代의思想을 가장合理的으로具現한權威이야만할것이다 換言하면 그러한思想的 또는生活上權威는 그時代의生活그것그時代의思想界그것을 그냥그대로가장正當하게 反映하고잇는것이라야될것이다 그러나한時代의生活은 한時代의 生活에지나지 안홀뿐이며 한時代의思想은 한時代의 思想에지나지안홀뿐이다 그것은 到底히永遠한時代의 永遠不變인生活樣式永遠한時代의

**永遠不變** 한思潮가 될수업다는말이다 前世代의生活樣式은 次世代의變化된生活樣式으로 推移하는것이며 前世代의思想은 次世代의變化된思想으로 流動하는것이다 그럼으로 한時代의生活과 한時代의思想을 合理的으로具現하고正當하게 反映한것이支配的權威라할것가트면 이權威는變化된生活 流動된思想을가진 次世代에잇서서는 스사로히內容的으로 變化하지안흐면안이될것이며 流動하지아호면 아니될는 權威의永遠性은 單只

**그의名稱** 그의 外殼形式에지나지안홀뿐이요 그의內容은 (永遠的인權威를 建設하기爲하야) 써를따라 變化하지안홀수업게된다

# 社會的進化論(二)
韓稚振

現下에잇서서 社會進化의最善한方法은 敎育이라하는대이 敎育이란것은 廣意로解釋하면 少數者가探究하야 所得한智識을 民衆化한다는意味이다 勿論智識을 民衆化하려는것이오 民衆輿論의成立에依하야 무슨社會的事業을 着手할수잇는것이다 社會事業의結果는幸福이니 이모든進行條件을 綜合하자면 人類幸福을爲하야 敎育事業과其他들을하게된다는것이엿다

### 六、結 論
**社會** 進化라는事實은모든進化的事實中에 가장說明해볼기어려운문데이다 사람의自由스러운活動이 여긔서大活躍하는이만침 거긔서어生하는社會相도 複雜하여질것은 事實이다 何如間우리는以上에 社會起源에對하야『아리스토롤』의 主觀的社會理論이나『루소』의 人工的社會組織說이나는 비롯一面의眞理는잇다하드래도 社會를 全的이로 滿足히說明함에는 不足하다하엿다 다만우리사람들이以前부터 社會生活을하게된理由는 純全한人工的도 天然的도안이오 오직必然的勢力이라하엿스니 그必然은 人性的環境的의附種이라하엿다 다시말하면 國體的生活을하게한內的과外的必然的要求가 잇섯다는것이다 이必然上에 獨立한社會生活은 進化를하되

**헤겔** 의辯證法으로進行한다 即反對性의相剋으로 綜合作用이生起며 여긔서또始作하야 以前進行法을 되푸리하면서 나아간다는것이 動的進化이란말이다 進化는 鬪爭的이란말이다 即意識的 그리고進化의目標로 自由이며 이自由는 幸福을가저오고 이幸福은 全人類生活의 最高的目的이되여잇다하엿다 이最高的目的을가저오게하는 根本的手段은 敎育이니이敎育의普通意義는 智識의普通化인것이다 以上의簡單한論述로써 社會進化의性質과趨向을 大槪斟酌할수잇스리라한다 (完)

# 偉人의私生涯(9)
## 目不識丁의商賈의子로서 世界大文豪가된沙翁
自笑生

希臘의『혼어』伊太利의『단테』獨逸의『괴테』와함께 世界四大詩人으로뽑는 英國의『쉑쓰피어』는『엘리자베쓰』王朝의 盛運을 象徵하엿다 英國사람은 그를얼마나崇仰하고 渴慕하는지『머니박쓰』인印度를 내어노는限이잇슬지언정『쉑쓰피어』는 絶對로내어노홀수업다는 一語에依하야 넉넉히짐작할것이다

『쉑쓰피어』에對하야 實在人物이아닌줄 말하는이도잇스나 今日에는 거의一笑에부칠으로 여긔서問題를 삼지안커니와그는千五百六十四年四月

**倫敦에서** 愛顚으로가는 海岸의小邑인『쓰트렛포드』에서 出生하니 四兄弟의첫재이다그아버지『존』은 附近村落에단니며 羊毛商을經營하다가 그後地主의딸『메리』에게 장가들어『쉑쓰피어』를나혓는데『존』은自己姓名을 記錄하지못하리만치 無學文盲이엇스나 그안해의財産으로말미암아 生活은자못豐足하든모양이다

그럼으로 그가少年時代에는 그故鄕의學校에들어가 羅甸語希臘語및佛蘭西語의 初步를배홧질得한듯하다

그러나 十三四歲에 이르러아버지의商業上失敗로 家運이기우러저 不得已學業을廢하고 家計를도와 或은屠殺場의雇傭人이되기도하며 或은

**代言人의** 事務員이되기도하엿다하나 仔細한것은알수업스며 다만十九歲에 그近村의處女『안』이란八歲의 年長者를 사랑하야 孕胎外지하게되어 그해十二月에 結婚하엿더니 여섯달만에 翌年五月에는 長女『스산나』를 나혓다 翌年即千五百八十五年 그의二十二歲때에 안해가또雙童을나혓는데 하나는『주데이쓰』란女兒이오 또하나는『함렛트』란男兒이엇다 그러나男兒는十一歲에 夭死하고말엇다

『쉑스피어』가 二十一歲에켜倫敦에와서『썩탁크、프라이아』劇場主人집에雇傭이되어旅客의馬番노릇하든것이 機緣을지어내종에는 그劇場의俳優와作者가됨에이른듯다

그리하야 七年동안 아주努力한結果

**地球座에** 가게되매 名聲이한층더 올라가게되엿다 最初에는 主로演劇의改作과翻案에從事하다가 漸次史劇과喜劇으로進出하게되어 二十八歲에『로메오』와『쥬리에트』를짓고 三十三歲에『베니쓰商人』三十八歲에『쥬리아쓰씨자』를 내엿다

그러나 이해에 그아버지가 죽고 長男은밟서五年前에죽엇슴으로 그의心痛이一層하야 이로부터 悲劇作家가되어 아버지의죽은翌年에는『함렛트』그翌年에는『오세로』그翌年에는『리아王』또그翌年에는『막베쓰』 이러케四大悲劇을 繼續的으로지어 그로하여금 世界的不朽의劇作家가되게하엿다 翌年에는『안토니오와크레오파트라』로부터 變化를하며

**翌年에는**『페리크리쓰』로부터傳奇劇으로 들어가『多夜物語』『暴風雨』等을 내이고 二十八年間倫敦生活을한뒤 劇界를隱退하야 五十歲頃에는故鄕으로 몰아가 自然을벗삼아孤寂하게餘生을보내엇다

子女三人을 나코서는 그안해를떠나 얼골까지도 容易히보지못하드니 故鄕에몰아갈때는『쉑스피어』의 가장사랑하든長女『스산나』가 이미三十歲라 그곳有名한醫師『쏘홀』과結婚하야『엘리자베쓰』라는 女兒까지나혓섯고 둘재딸은 二十八歲에 아즉도獨身이엇섯스며 인집사람이 모다淸敎徒가되어嚴嚴한生活을하고잇서『쉑쓰피어』의『카도릭』家와는 反目할에이르럿다

千六百十六年 둘재딸『주데이쓰』의

**三十一歲** 쎄에『도마쓰』라는 술집아들과結婚하니 그新郞은 新婦보다 四年아래로 二十七歲이엇섯다『쉑쓰피어』가 그『十二夜』중에 女性은 自己보다年上의남편과結婚하는것이 조타고하엿지마는自己와및딸이 모다이것을逆行한것이아니냐

『쉑쓰피어』는 술을몹시조화하야 둘재딸의結婚日에 만혼술을마시고 病이들어 四週동안이나 呻吟하다가 千六百十六年四月二十三日 五十二歲로써 이世上을떠낫다

그遺言狀에는 遺産을遺族親戚乃至朋友에게까지 각기分配케하엿스되 오즉그妻에게對하야서는 忘却하엿다가 追後로家具와寢臺를주게하고 妻의親戚에게는아무말이업는것을보면

**夫妻間의** 關係가조치못하든것을 짐작하겟다

그後七年만에그妻도 죽엇다

『쉑쓰피어』는 少時그妻와의사이에『로―맨스』밧게도 劇의모델』이된幾多의女性과도 關係가잇섯스리라고 想像된다 그러나 그家族의 書札이나 그他記錄이모다散逸되엇슴으로 알수업슴은 앗가운일이다

# E·M·루마르크作『西部戰線엔別일업다』를읽고(二)
宋影

×

主人公바울・보이멜君(다른作品의主人公과는 個向달은存在이다 個人的 英雄的으로서의主人公이아니라 一個의記錄으로써代辯하는 主人公이엿다)은 一個의十九歲의大學生으로 所謂『國家의危急을當하야 忠良한一死』를 하겟다고至急徵兵에應募산獨逸國의 志願兵으로 出戰을하엿섯다

勿論 싸울은 大帝카이젤로 始作한 國老貴族 御用學者僧侶敎師等의 紳神階級이 與口同聲으로『我國의戰爭은 正當하다 佛蘭西나 英國이나 其他에世界에聯合軍은 不正하다 信愛하는 獨逸의臣民아 擧國一致로 國體와國體를爲하야 敵國을破滅하자』하는國家와輿論의 興奮이되여서 스스로應募하엿든것이다

더욱이 每日의新聞은 獨軍의勝利를 大書特書로報道하니 여기에 靑春의血潮는 義勇에날뛰게맨드럿든것이다

×

그래서 펜과冊卷代身에 銃과背囊을지고 부드럽고모양조흔 洋服代身에 투박하고냄새나는軍服을입고 兵營으로들어갓슬때에는 오즉가슴에가득찬것은 燦然한未來를目期하는커다란希望이엿섯다

『이戰爭만勝利하고나면은……』이런것이엿섯다

그러나 幾日前의 大學生의理想이 偉大한것과가티 戰爭終了後의幸福은 自己들도낫보리라는 豫想이엇든것이다

×

그러나實際에兵營에서 軍曹와下士와 中隊長(小尉)에게苛酷한命令을밧고 犬馬나或은人造機械가티 苦役에시달니게되니와여괴에서 생기는것이第一의疑問이엿든것이다 면? 가튼 國家에從役하는人間으로서驅使者와服從者가갈리여잇나? 하는것이다 그러나이것도 砲彈과銃劍의激烈해짐을따라서 쉴드沈靜가되어버리엿다 그리고 처음으로前線으로나갓슬써에는 恐怖과驚慌과 恐怖와歡喜가 잇서섯다 그리고 戰友들의 野蠻와가튼殘忍性과 殺人性과粗暴한辱說과 無禮儀한行動들로만通穀된生活이 넘우나非人間化된것이 異常하게보엿다그러나 단한달도못되여 그도그가튼野獸性과 粗暴性을되운無味하고도 單純한生活을하게되고 또는그가튼生活을 認識치도못하게되엇다 即웨내가 이러케되엇슬가?하는생각이업섯다는그것이다

×

그는다만 총소리만나면구렁으로 뛰여들어가나되고 가스만피지면 마스크를쓰며 敵軍을맛나면쏩느고 쏘아서만히죽어쌔어드더지는것만조하하엿다――그보다도 그래야그들은 自己네의生命을 保存해갈수가잇섯는것이다

그래서싸움은 이렇게부르지첫다

『戰線에서는 김생이된나이것은우리들이복숭을니여가는다만한가지의 方法인外닭이다』

×

그리고는 그들은누엇보다맛잇는食事를실컷하고 잠이나실컷자스면하는것밧게는 아모希望이업섯다 먹어도배에괴별도안가는멋조각팡과 감자국파一週日에한번씩나오는 도야지고기조림 조곰넷게안되는이러한食事는 진절이가낫다

今方 엽헤서이야기하든 戰友가날너오는彈丸에 써드러지면『항』하는소리한마듸만이 나올뿐이다 白血戰이始作되면 벌판에가득찬것이 屍體의山積이엇다

목아지가 부러진머로 數步둘거러가는戰友가잇는가하면향향하고 터지는地雷바람에 놉흔나무가지에가 四肢가쬐커커서매여달린敵兵이잇다 어―하면넘어지고 펑펑하면 悲鳴이난다

여긔에 그들는醉하여버린다 피와고기와의 陳列에 눈이痲痺가된다 마음도그러타

×

이가티 그들은 完全히病身이되고 바보가되엇다 그보다도 一個의殺人機械가되엇다그러나 交代時間이되어서 後面陣營에서 쉬일때에나 或은고흔날아래에서 고요히 步哨를볼때에나 或은 激戰中에 電光가티 달겨드는刹那이나 이러한때에는 暫間暫間 出戰前의 活潑한靑春時代의容想이떠올너오는것이다

# 식집가는누나
方仁熙

우리누나서울로 식집간다고
과일사고떡사고 법석하는데
자근누나하고서 과일가지고
동넷집애들한테 자랑했지요

우리누나서울로 식집간다고
낫모르는사람들 잇틀묵더니
우리누나다리고 간다하기에
낫서른이붓들고 야단했지요

# 기다림
◇宋知友丁奎昶氏에게
朴友策

오고야말 그날에 아니오지못할 그사람이어니
一秒라 一分이 기다려짐은 이어인일가
울분에못두려진이가슴 문질느면 문질느면
오고야말그날을! 아니 오지못할그사람을!
내어날도 다독한『기다림』에
지켜하노라 지켜하노라

×

오고야말 그날을 일려준이업스며
아니오지못할 그이를 내임주니 분일 것만
저버로이마음은『기다림』에 지켜진다하느니
하며 울츳한이마음 조부비는마음에도
내그날그날을 맘나도바랄에 보내노라! 보내고잇노라!

×

날이되이되고 달이해가되여
한해두해또한해
지나가는이날을 이달을 어해롭! 보내는이마음이
오히려가는날을 맘서안코 오기만『기다림』은
필시오고말그날의 그이가 업지안코래일에―― 드러설래일
엄너한위업으로 드러설래일이 다어울이분명타하노라!

×

멀건이나와함께 『기다림』을 바라는사람아
우리들자켜『그날의그손님』을 기다리는사람들아
우리의가슴속에 깁히서리어잇는『그무엇』을
『그무엇』을 우리는 보나니 아나니
기다리는그마음!
송의『그무엇』을손님』를잡나하노라!

――三、五作――

# 狂奔 【136】
廉想涉作 申樂汕畫

## 산보(一)

한참 느려지게 자지는못하얏스나 원랑이가 눈을떠보니 오정이넘엇다 숙덩이는 욕탕에 드러갓다가 나왓는지왜는 화장을 갓한모양으로 창압헤 의자를다아노코 밧갓경치를내다보고 안젓다가 돌려다보며 생글웃는다

『무슨코를 그러케 야단스럽게고나?』하며숙동이는 또한번웃엇다

아―핫하!하고 원랑이는 호랑이우는 소리가티 하품을하고니러나서 긔지개를 커다케켜나

『어서탕에 한번드러갓다나오지?』하고숙덩이는 이러나서 목욕제구를 차려 내놋는다

원랑이는 양복바지만 쥐고 사쓰바람에다가 외투를 둘쓰고나섯다 원랑이가 나간뒤에 숙덩이는 하인을 불러서방을 치우게하고 랑하에서 거닐랴니까뒤에서 슬립퍼 쓰는소리가팔닥팔닥 울린다 휙도라다보니『단젠』이라는 일본자리옷을입은 해사한정년하아이 슈건을억개에메고오다가 한번거듬떠보고 충계로 돌처나려간다얼른보기에도 코시날이오독하고 신경질인눈에 암긔가돌면서도 엡부장스럽다고 생각하얏다

(일본사람인가?)

숙덩이는 이러케 생각하며 자긔방으로 드러가서 하녀를보고우층에 손님이 멋치나잇느냐고 무르니까 오늘아츰에 온손님까지 다섯인가 여섯사람인데이라한다

『실(歲首)이쉬엇스니까 게시든손님두 모두가사고 인제는 몃분안남으셧서요』

『그럼 너희들이 한숨돌리게되어서조켓구나』

숙덩이는 이런소리를하다가

『오늘아츰에 온손님은 서울서왓니?』하고무러보앗다

『아마 그런가봐요』

숙덩이는 오늘아츰에 서울손님이왓다는말에 속으로흥흥……하면서

『지금 이리지나가든 젊은이는 누구냐? 무슨활동사진배우갓드구나』하고무러보앗다

『비! 그랑반얘요 마님보시기에도 그래뵈요? 홍홍홍』

하고하녀는웃는다

『그런미남자가 들면 너희들도조코 그런방심부름은 힘드는것갓지안켓지?하하……』

숙덩이는 금시로 어수선해지는가슴속을 진정하느라고이런실업슨소리를쇠냇다

『홍홍호……저의가 조흘께무어야요? 온마님에서두』

『그럼 나가는녀편네나 쵸흔은이보다 조치안켓니? 상냥스럽고 싹싹하고 핍가든것도우하고……』하며숙덩이도웃어버렷다

원랑이는 욕탕에서 거의한시간이나되어서 올러왓다 올러올째는 아까 숙덩이가 랑하(廊下)에서 만나든 남자와 숙은숙은하며 오다가 우층에 올러와서는 원랑이가서로떠러저가지고자긔방――아니 숙덩이방에손가락질을하며 눈을한번끔벅하야 보인뒤에 드러갓다 숙덩이방을찻우고 그청년의방으로가서문을열어노코 치우든 하녀는 이두남자의거동을멀리 바라보고 눈이둥그래젓다

『그랑반을 아세요?』

하녀가그청년에게 무르니까 그청년은

『아니지금 욕탕에서사괴엿스니까 놀러오라는 거지!』하고지나는말처럼하얏다。하녀도 그런가보다하얏슬뿐이다

원랑이는 방에들어와서불이나케치장을차리면서 숙덩이더러산보를나가자고 발론을하얏다숙덩이도 얼른찬성을하고나갈차비를차렷다

길은꼼시녹여서 산보가아니라곡경이엇다 저오마음노코거를걸이라고는 정거장으로나가는걸밧게업것다 두남녀는징검징검골나드뒤여 써덕써덕한길이난대로만정처업시 거럿다그래도숙덩이는 외긔를쏘이는것만해도상쾌하얏다

『오늘 올려가시지요 그래야나두뎡감에낫치나고 일이순편해질것이아닙니까』

원랑이는 또다시이런말을쇠냇스나진심으로 권하는것은아니엇다

『웨?……뒤쫏는놈이 무서워서? 흥 자미가잇서서도 좁더잇서볼깝! 쏫차왓다는놈이엇던놈인지보고도십지만 그보다는커희들이 엇더케 할작뎡인지 그속부터 좀캐어봐야지 안켓나?』

숙덩이는 뜻금하기는 고사하고 도리어흥미를 가지는모양이다

『하지만 내가 언제까지 이러케직히고잇는다는수도 업고……』

『누가 잇서달라나? 나혼자잇스면 엇대서……』하며 숙덩이가 코웃음을 치라니까 원랑이는 무심코 획도라다보더니 숙덩이를 슬몃이쳐다보며

『잠간 도라다보셔요?』한다

숙덩이는 도라다보앗다……서너간쯤떠러저서 아까 려관랑하에서 만나든 청년이 모자를 푹뒤집어쓰고 외투깃에 파무든 고개를 써러트리며시름업사거린온다……

### 新刊紹介

◇學生(三月號) 一部二十五錢 發行所京城慶雲洞八八開闢社 振替京城八一〇六

◇文敎의朝鮮(三月號)一部參拾錢 發行所朝鮮總督府學務局內朝鮮敎育會 振替京城一〇三〇

◇朝鮮實業俱樂部會報(三月號)一部二十錢 發行所京城府南大門通一ノ一二朝鮮實業俱樂部 振替京城八五四〇

現代文化의惠澤
# 皮膚病退治『데―무水』
자랑할만한三大特長

一、殺菌作用 完全히皮膚病에寄生하는病原菌을殺滅하야아모런症狀이던지苦痛을곳除去함

二、消毒作用 皮膚病患部의毒素를合理的으로分解消滅하며病毒을內部에追込하야完全히毒素를消滅함

三、收斂作用 皮膚病患部를收斂治療케하야迅速簡易確實히皮膚病을全治함 從來市井에販賣되고잇는것에比하야其効果에잇서서斷然卓越한것以上과갓습니다。目下皮膚病藥으로서全國中第一位의實力을보이고잇는것은偶然한일이안입니다。

迷信打破 『데―무水』는完全히毒素를消滅治癒하는것인故로『데―무水』를塗用하면皮膚病全快될一層의愉快를늣기며其精神에一層의怡悅爽快를加함。 野蠻하게도皮膚病을죄로治療하겟다고하는사람도이스나이것은至然祀禱에不過합니다 『데―무水』

『데―무水』의威力 如何히慢性한患部에塗附하여도疼痛刺戟을感치안코또澄淡한水藥이기때문에눈에띄우지안코用法도또至極히便합니다。

主治効能 ●탕창●음창●水虫●옴●마른버즘●쇠드리지●헌데●가려운데●밀모●마른쥐●어루러기●머리맛헤나는마른옴●여드름●죽은깨●입술헌데●肛門헌데●모기에물인데●벼룩빈대에물인데●살이쌔어진데●살갈이부드럽지못한데●皮脂漏等皮膚病一切

購入上의注意 類似品이만사옵니다사실째는『데―무水』라고特히指名하십시요。

『데―무水』藥價 三十錢、五十錢、一圓、二圓 送料十二錢到處의藥店에서販賣 品切時에는代金을添付하야 左記發賣元에直接注文하십시요 即時送藥함

發賣元 東京藥院 本店 東京市芝區田村町十八 (電話芝一八七四・振替東京六〇一〇八) 支店 大阪市天王寺區石ヶ辻町二十四 (電話南一二四六・振替大阪五〇八一八)

鐘路勸商場演藝部 電話光二三五七

三月三日(陰二月四日)月曜부터 每夜七時半부터開演

演題
금승춘 무무무 / 향 / 서도좌창 / 서도입창 / 남도좌창 / 남도입창 / 지쌍경이재담 / 김인호재담 / 각종연스 / 김창용독창 / 줄풍유
정성무당노리 / 춘향가一二三回 / 심청가一판 / 장희홍연일판 / 무산행 / 히극 / 가극 / 신파

박박농연고유권양한김김지
옥옥서 비괴초영청인창창
회도니농연옥향김춘호용현
조애 선도 일수 유십 명명 창출 이연 외

優美館 市內貫鐵洞 電話光三九五番

當三月二十四日(月曜)부터特別大公開!
파라마운트社會超特作大變劍戲
人情職史 帝國호텔 全九卷
라이오스비、로氏原作豆匠모리스스태이라氏心血傾注의大作品
妖艶포―라네그리孃主演
名星죠―지、시그만氏助演
國家는바야흐로危急한存亡의가을에接하엿슴에多恨義俠의處女를中心으로자아내는파社超努級百萬弗大映畫!
朝鮮키네마社第五回特作映畫
名篇 금붕어 全十二卷
原作金容國氏脚色監督春史
瀟灑한男性의典型羅雲奎氏主演
名花多情多情
金靜淑孃 申一仙孃 鄭基鐸氏 朱三孫氏 尹逢春氏 李慶善氏 助演
其外올―스타―캐스트

創立明治三十二年
倉庫業兼營
京城南大門通二丁目百十一番地
株式會社 朝鮮商業銀行
頭取 和田一郎
專務取締役 朴榮喆
支店 京城鐘路、同南大門外、同本町二丁目、同本町四丁目、同東大門、龍山、仁川、平壤、利川、海州、群山、釜山、元山、淸津、羅南、沙里院、平康、同大同門、鎭南浦
出張所 獻寧、新義州、全州、栗里

## 가정부인

# 비타민부족은 이런병을발생해
## 장님, 꼽추, 피혈병등 등한히해서는큰일납니다

영양과보건에대한문제가여러방면으로연구됨을딸아비타민AD B니하는말이만습니다 물론중요하다고 흔하는이만흠 일반학자들은 열심히 연구하고잇스며 또여러가지 학설을 만히발표하고잇습니다만 아직 화학적으로는 충분히설명되지못하고 일반으로 동물에시험한것으로 증명하고잇슬뿐입니다 더욱 그방면에지식이업는 우리일반은 비타민이 중요한줄로알며 종류도다소간압니다만 더자세히 들어가 여러가지 비타민의 부족으로인하여엇던병을 일으키는지 혹은엇던영향을 주는것까지는 잘알수업습니다 맨처음발견된것은 비타민A로 그당시에는 비타민은A쑨인줄만 알엇습니다만 그후비타민에도 여러가지 종류가잇서 각각그작용이 다른것을 알엇습니다 그리하여 지금은ABCDE의가짓가지가발견되엇습니다 이여러가지는 사람의 몸에대단히중요하며 조금이라도 결핍될때는 여러가지 장애가일어나며 또병의회복도느커집니다

▼…비타민A가부족하면 각막건조증(角膜乾燥症)이생깁니다 즉각막이 마르케되는것입니다 또각막이 말울뿐아니라 각막이 해여커 눈이어둡게됩니다 또야맹증(夜盲症)도 비타민A의결핍으로 되는일이 만습니다 그런데이비타민A는간유 닭의간가튼데 만흠으로 그런것을 만히먹는것이조흡니다

▼…비타민B가적을때는 각귀에걸립니다 이것은누구나아는것이 또현미나보리밥가튼것을먹는것이조타는것을도다아는바입니다 이전으로보아 죄다쏠어버린백미밥은 우리몸에 조치안타는것입니다 그럼으로 할수잇는대로 정강가튼것을 만히먹으며 보리쌀을 석는것이조흘것입니다

▼…비타민C가적을때는 괴혈병(壞血病)에 걸립니다 또지부스나 피리에걸렷슬때도 이것이부족하면 그회복이매우느커집니다 이C는 신선한채소나과실중에 만습니다 그러나 이것은 열에대단히 약함으로말리든지 오래쏠리면 C가죄다마서커버림으로 할수잇는대로생것으로 먹는것이조흡니다

▼…비타민D가결핍될때는 몸의뼈가 구더지지안어 꼽추되는일이만습니다 그런데 이것은 음식물중에도잇스며 또 태양의 광선중에도잇슴으로 볏흘만히쏘이는것이조흡니다

▼…비타민E는최근발견된것으로 이것이 결핍하면 생산을 못하게됩니다 그런데이것은흰쥐에게 실험하여 증명된것입니다 사람에게대한 자서한 연구도압흐로컨컨연구발표될것입니다

# 긔후를쌀하변하는 히스테리-녀성
## 월경시에특별히주의하며 희로애락의격변을피하라

히스테리라 하면누구나 녀자의독특한병인줄압니다 즉 녀자만걸리는 병인줄로압니다 물론히스테리는 녀자만 잇는병입니다만 써로는남자들도 히스테리에걸리는이가 만흐며 더욱전쟁에나간 군인중에는 히스테리에걸리는사람이 만타합니다 그러나 우리가보통 히스테리라고말하는것은 일반으로 신경이과민한사람 감상적인 부인들을가르커하는말입니다 쌀하서 학술상으로말하는 히스테리를 설명하기보다도 보통말하는 히스테리를말하려합니다

**소위** 히스테리성부인이라고하는것은조금한일에도 감정이예민하여 곳노하고 울며 혹은성이나서물건을집어던지기도하고 힘것 해노흔것을마스기기도하며 또귀한 물품을쌔트리기도하여 성이 풀리고쌔여로맘이 내키면 스스로맛친노릇을햇다고 후회를 하게됩니다 또누구나 걱정이잇스면 음식잘먹지못하고 잘도잠못 자는것은보통잇는 일입니다만 히스테리녀성은 쓸데업는 조고마한일에골치를알으며 걱정을하며 어느날말이던한사이가업시눈물만하게 지내게됩니다 그리하여 이마쌀이 풀리지안어 음식도잘 못먹으며 잠도잘못잠으로 몸데상으로도 여러가지로 쇠약해지게됩니다 또어떤사람은 손발과 얼골에

**쌈이** 흘리며조고마한일에도얼골이상긔되며 어붉어집니다 또두통이 심하며 머리가무겁고 눈귀분이 불안하며 혹은이와 반대로공연히 떠들며 출기다가도 또반대로 심히침울해지는이가 잇습니다 또몸이 쑤시지며 더욱유방이 알흐고혹은손발 쓰대려업시 모도압가 호게됩니다 이와가튼 신경질인사람은 그종류가 여러가지나 일반으로부인들은 월경이시작되는기권이면 더욱그칭질이변하게되는일이 만습니다 또월경중이나 혹은월경후에 변하는째도잇습니다만 그러한 이상한성질은 모다월경이씃나면 보통째로 원연스럽게됩니다 그런데

**여러** 가지로감정을예민케하는희로애락을 피하며 늘마음을들눅히갓고 안정을하며 쓸데업는일은 절대로 간섭치마는것이 조습니다 또이런성질을 가진사람에게는 그가정에서일반이 주의하여주어 웬만한일에는 아모간섭도 하지말고케마음대로 내버려두는것이 조습니다

**조금** 이라도 과민한 사람이라도 봄철이되면 상지되기쉬웁으로 히스테리-성 부인은한층더 주의하여야합니다 즉날이 몹시 쓰뜻할째는 의복을가볍게 하고 방안도환할수잇는대로 밝게 열어놋코 공긔를 통하게하며 사람이만히 모힌곳에는 가지말것입니다 또장을잘잘자며 대변을 잘보게하고 소화불량 하게하며 밤에잘자지못할째는 흥분될 음식물는 절대로 먹지말어야합니다 또눈이나 코가낫분사람도 쉬이낫도록 머리에 영양을주기쉬움으로 눈의 피로를 적게하며 더욱부인병은 여러가지로 청결을번케 함으로 병이잇슬째는 곳의사의 완전한 치료를바더야합니다 그리고할수잇는대로 또여러가지 방에 영향 이런히스테리-도 봄파가을에 더욱현커합니다

## 춤 (十一) 매일 워맨의 춤

# 부인위생 (3)
## 생산못하는 여러가지원인 불임의원인은남자에게
帝大産婦人科 尹泰權氏述

『렌도겐선(X線)』을쏘일때는 일시적으로남녀를물론하고생산을못하게되며계속적으로『렌도겐』선을 쏘일때는영구히생산을 못하게되고 맙니다 그럼으로『렌도겐』선을사용하는 기사(技師)혹은의사가 종종 불임되는것은 이까닭입니다

이케며가로서생산을못하는것은그원인이두가지가잇서선천적과 후천적으로 난홀수잇습니다 즉선천적으로자궁(子宮)아희집의발육이불완전한부인이니의사가말하는 소아자궁(小兒子宮)입니다 즉나이먹어감을딸하다 큰신데는다 발육하나 자궁만은 발육이되지안어 소녀쌔의 자궁대로잇는부인을말하는것입니다 또어른의자궁의

**모양은** 잇스나극히적은부인이잇스니의사들이말하는소위자궁발육부진증(子宮發育不全症)으로서 생산을 못하게 됩니다 또란자(卵子)가자궁까지가는길소위유란관혹은라팔관(輸卵管喇叭管)에병이잇슬써도의학상으로라팔관염(喇叭管炎)이라하여생산도못하는한가지원인이됩니다 그런데이라팔관은 좌우에 하나식두개가잇스니 그중한쪽에만병이잇고다른쪽은 제대로 칫할째는별고장이업시생산하는것이오나좌우두쪽이다라팔관염이잇슬때는 생산을못합니다 근래수술을하지안코도좌우쪽라팔관이다통하는지 통하지안는지 를간단히결정하는법이잇습니다 즉라팔관 통긔법(喇叭管通氣法)이라는것입니다다시말하면이라팔관통기법으로곳그부인이생산하게될는지혹은 생산을 하지못할는지를알수잇습니다또

**자궁안** 에서아희가잘 아나는곳즉자궁내막(子宮內膜)이라하는 것이잇스니 이것은 맛치 방바닥과가튼것입니다이자궁 내막은보통때는 보들보들 합니다만 이에 병이생기면 내막이두꺼어지며 연연하여서 생산을못하게됩니다 간단히말하면 우리가사는방의 방바닥이정하고 성하여야만 안심하고 안커잇슬수잇는것과 가티자궁내막이 보들보들하여야만 아희가 자라나기조습니다만 자궁내막에 병이잇서연연하면 란자(卵子)가 발육을잡못하며 혹발육한다 하드라도곳류산(流産)이되고맙니다

또자궁외막(子宮外膜)이라하는것이 잇스니 즉자궁을쌋고잇는보재기와가튼것입니다여긔에 병이잇슬째도 역시라팔관에 란자가 드러가는곳이 딱커지는고로생산을 못합니다 이자궁외막에생기는병은 대게림질병으로생기는 것입니다

**생기는** 대개우에서말한거와 가티생산못하는 원인은 며개 후천성이며 후천성의병은 대개림질이 대부분을 점령하여잇습니다 즉직접 원인은녀자에게잇다하드라도 간접으로는 남자의책임이중함으로 생산못하는 여러가지병을 케거하려면 우선두려운 화류병 커치방침을 신중히생각하지안흐면 안될것이며 다음은 병에대한 직접치료가 필요합니다 다틀림이 여러가지병의 치료는 반드시의사의 손을거처야 할것입니다만 또한자로서 주의할일 반지식급 평상시의 주의사항등은시간 관계상이에 약하고 후일긔회잇는대로다시 자세히 적어보려합니다

가풀이… 사진은… 어서오슬쌔는녀자들이목욕을한쌔에버두거품반으로목욕을하는것이니 얼마이고워지게된것이랍니다

## 童謠

**눈녹는다**
身彌島색별社 金德浩

욕심쟁이검은언덕 백설니불
덥헛다가
햇님에게벗기우고 북쓰러워
엉엉운다요
떠런송이롱솔혹이 다방머리
흔들쒸에
넘다고놀든눈이 우수수떨어
지네

**도야지**
晋州公普三年 姜淇鐸

우리집도야지새기낫지요
새기가여덜마리어엿부지요
새끼가엄마첫을쌔라먹고서
들쓸하면서잘도노지요

**새날을기다리며**
晋州公普三年 白桂鶴

우리들은 이엉컬벽에 숨무리
이벽로 이리살아 무엇하리
오

**새싹**
鎭美 李春成

한거름 두거름식 나아가보세
보인다 보인다새날이보인다
멀고먼 만리밧게새날이온다
젊으나 늙으니들준비합시다
멀고먼 훨리 밧게 새날이
온다

보실보실 내리는 봄비소리에
영人속의 김흔잠 얼는쌔여서
목으를기 헤치고 새싹남니다
하나두울 새싹은 솟어갑니다
×
나리쏫도 란초도 뚝뚝화쏫도
영人속은 차고도 갑갑하다고
색죽색죽 나란히 새싹남니다
파릇파릇 새싹은 풀어갑니다

**나는공장에**
安曉星

우리우리아버지는
월년에 나는이시동인쇄소에서
동맹파업햇다고내쫏기고요
×
나는나는학교에서
선생님한테벌덕이나맞사곰을
안내엿다고내쫏기엇서요
×
나는나는학교에는안가드라도
낫에는공장가서돈버리하고
밤에는집에서글배워려애요

**룽속의새**
汝海港人

룽속에 갓친새는
자유를어되라고
울어대지만
속몰으는사람들은
듯기좃타하지요
울고또울사록
조화하지요
×
자유일코울어대는
룽속에갓친새
어제보담오날은
더욱울면서
억매어논쇠사슬을
몸어쯧지요
한숨지며눈물내며
울어대지요

**나그네**
全鳳濟

오날커넉 우리집에 나기네는요
북간도로 이사를 가는이라오
×
정들은 고향을 리별하고서
언케 올 긔약도 업시간다오
×
늙은이 젊은니 어린애한아
모두사람 넷이서 오날밤쉬고
내일아츰 새벽부터 써나간다오

**울슴실으려**
松汀里 崔信九

실개천 도랑물우에
배한척써워
버들님 들하고세분
손마커 사이조케요
이쩌의 우승실으려
어긔야 배써나가오
×
잔물결 노를젓구요
애바람 돗다는그배
사나운 바람도름결
행여나 흐를일가바
써난배 멀리바라며
혼자서 피리만부오

**자전차**
安東郡一直公普五年 崔熙淳

쌔르릉쌔르릉커덕자전거는요
백번을타드래도실치안코요
타도록타도록재미만나죠
이리왓다커리가도실치안코요
커리갓다커리가도실치안하요
×
써르릉열커덕자전자는요
보기만하면은타고십지요
써르릉자전거만잡어타면은
동풍이가압혀도내리기실코
헤가지고어두어도내리기실소

0041742

# 四月一日부터
## 본란에련재 한글철자법강좌개강

지금철자법개정통일문케는바야흐로큰흥미하갑니다 딸아서 이에대한방법과처리를알려하는 요구도심각하여집니다 또는철자법을보다고친다하면뵈이를모르든사람들은글쓰기와 글읽기를어더워할가하는 근심도한편에서 일어나게됩니다 이에우리는늣긴바잇서 한글철자법을가장쉬웁고 가장실용적으로여러분에게소개하여들이자는 생각으로『한글철자법강좌』를오는 사월일일부터본지상에연재키로하엿습니다 여러분께서도이들깃부게마커주실줄밋습니다 여러분께서 읽으시다가 의심나는것이나모르시는것이잇서간단이를으시면우리는친절히대답하여들이려합니다

朝鮮日報學藝部

## 映畫와演藝

# 옷장사『悔心曲』合評會(上)
## 新興映畫藝術家同盟主催로 合評記錄는大要는아래와갓다

지난십오일 밤일곱시에 신흥영화예술가동맹(新興映畫藝術家同盟)주최로 조선영화『옷장사』와『悔心曲』두편을합평(合評)하엿든바 출석자(出席者)케씨는아래와 갓나하며그합평회(合評會)의긔록(記錄)을 간략히소개하면 아래와 갓더라 『出席者』 尹基鼎 金幽影 徐光霽 丁洪教 朱紅起 異河潤 徐恒錫 安夕影 速記者 美湖 (席次無順)

### 『옷장사』

金 (內容부터하기로하고 夕影씨부터말슴하시지요
安 그런데 옷장사는스토리가 반음가서선어진것갓해요
異 製作할라는 意圖조흔데 좀不足한것갓해요
徐 커는 朝鮮映畫를 이번들박게보지못하엿는데 그중에서는 이것이좀나흔것갓해요
金 劇的으로보아 平坦한감을 밟는것갓해요
徐 처음으로보아 即工場場面이나올써에는 그럴듯하엿는데 나중에는 幼稚하야가든군요
光 그作品의意識如何는 그만두고라도 作品으로써完成되지못하엿서요
金 主演女俳優가 푸로레타리아的이못되든군요
尹 全體의意圖를보아서 엇던女子가富豪의집下女로잇슬써에 貞操유린을당한후 축출당하엿다는것이 썰조아의조고마한惡戲이지요
徐 말하자면社會的背景이적엇습니다
丁 커는다른映畫에서보지못한것을發見하엿습니다 그것은 어린少年少女들위하야 自己들犧牲해가며 어린이들위하여주는것은 朝鮮의少年運動에잇서서 만흔有益을줄줄압니다
朱 아니요 그보다 더큰일을 할것이아닙니까
尹 主人公이工場에서쏫겨나서 단지아모 目的意識이업시個人行動으로흐른것이 不快하며 우리로써는 嚴正히批判하여야합니다
徐 그럿습니다 거긔에는 貧家에對한 個人的鬪爭만存在하엿지 社會的갈등이업섯든것이 作者의社會的觀察이不足한데서 나온것이겟지요
徐 個人的行動에서 社會的行動으로옴겨갓스면 조흔効果를보혀주엇슬것입니다
安 스토리가簡單해도 脚色파監督如何로써 長短을任意로될것입니다
金 그럼이요 무든도어作品이완라이쓰』외가튼作品도 조흔例이지요
徐 그러나 朝鮮에잇서서는技術問題이니까요
金 主人公에게 富豪가돈을주어가지고 내여쫏는것보다는方法으로 내여쫏는것이조치안흔가요
異 그것은 그럿치안어요 돈을주고쫏차내인다는것이더욱 非人道的行動을 보혀주는것이지요
光 그럿습니다 現在資本主義社會에잇서서 黃金萬能을意味하는것이겟지요
尹 何如間 小品이지요
徐 라스트씬을 두사람의戀愛로써 페이드아웃하지말고거긔서넷날工場의동무와가티부르지엿슬것이 조치안켓습니다그래요 朝鮮映畫는大槪가 虛無主義로흘러서 大衆에게失望을만히식힘되다
光 그쎈안니라 그作品은偉大衆에게엇더한確然한意識을보혀주지못하엿습니다
尹 옷장사는 封建的退敗的作品이지요
金 커옹期待는 工場勞動의不絕의鬪爭을描寫하여줄줄알엇더니 옷장사로쏫쏫내쏫을마는것은 너무도作者의 頭腦가영리치못한것이 아닐가요
尹 技術問題로 드러갑시다
朱 撮影은李明雨君이한것인데 어느作品을 通하든지良好하게합되다
金 그래요 李君의技術이나날이느러갑되다
尹 오히려鮮明치안흔데서 藝術味가잇습되다
安 아직朝鮮에잇서서는 撮影術이압섭니다
徐 그럿습니다 朝鮮에서는그만큼더注文할수업습니다
金 그것만도 感謝합니다
徐 物象을物象대로 보혀주는移動撮影은 李氏가잘해요
安 移動撮影가不完全하야 좀진동이되엇습되다
徐 쐿드는되구나 主人公의집이勞働者의집갓지안코 컷팅이不完全합되다
光 監督術에對하야는 出演者가全部처음이기써문에監督의手腕이 어느程度까지 잘늘어나지안흔것갓해요
尹 豪華한監督은 커옹出演한者에게 藝風을完全히發揮식혀줄수가잇슴니다
金 그러나그분은不自然한곳을演出식히지안는다는것이조승니다
異 作品全體에잇서서 主人公의個性이낫타나지안엇기써문에 더욱하弱하여보혀요
光 何如間 엄은肉體의도손이업섯든건 事實입니다(繼續)

正誤 朱紅起氏의 映畫批評 第三段第二十三行上에 …의意識이란말中에 『어써케撮影할것』 …인가가問題이다 … 무엇을撮影할것인가가問題이다』로고칠것입니다

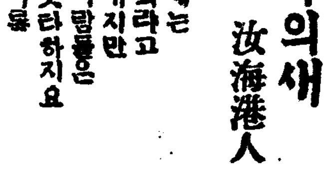

## 少年小說 友情의힘 (上)
趙顯琪 / 梁汕 畫

『백정(白丁)아! 너도우리하고놀고십지-』
『더러운백정놈 너는우리하고못놀아!』
××보통학교 운동장 한모퉁이에서는 한아희를 가온데세워노코 여러아희들은 이가티백정이라고 욕을하며 놀려주고는서로 깁버하면서 웃고잇섯습니다 이쌔에 백정아희를 놀려주든한아희는 커-쪽에서 공을차고잇는 한생도를불럿습니다『남식아!백정놈 순길이가여긔잇다 이놈이먼커 너를욕하드라』하고큰소리를내며 말하엿습니다 이말을들은 남식이는 얼골에청넌빗을 쥐워가지고 순길이한래로쏫차와서는 여러아희들가온대차혀 힘업시고개를 숙으리고잇는 순길이의멱살을 힘잇게취여잡으며서『이자식아! 왜욕을햇서』하고순길이를 노려보앗습니다 『아니…너들 욕한적이업다』『그짓말이다』하고 순길이는힘업는 부드러운 소리로말햇습니다 순길이가 참말로남식이를 욕한것이아니라 여러아희들은 순길이가 남식이에게 어써맛는것이보고십허서 그짓말을 한것이엿습니다『무어!이녀석』하고남식은 팔에힘을주어 순길이의쌤을 써렷습니다 그러나 순길이는 아모대항도못하고 울기만하엿슬 뜻름이엿고 여러아희들은 순길이가 마커서우는것이 자미잇다는듯이 서로깁버하고 우섯습니다 이쌔에 쟁쟁하고 울리는종소리는 여러생도들모앗습니다 순길이도 눈물을씻스며 고개를숙이고 여러아희들사이에 석기엿습니다

×

순길이의집은 소(牛)를 잡아팔아그날그날겨우살어가는가난한 『백정』의집아희엿습니다 세상사람들은백정을 업수히 넉이며항상천대하는것이엿습니다 순길이가일곱살되든해그도남과가티 배워보겟다는 마음이니러나서 어머니와 아버지를졸라서 겨우학교에 입학하엿습니다 그러나 다른생도들은『순길이가『백정』이라고하여업수히녁이엿고 가티놀지도아니하려고 햇습니다 다른여러동무에게 여러가지컨대와 놀림을바다가며 순길은열심히 공부햇습니다 그리하야순길은 비록 여러사람들에게업신녁임을밧는 백정의집 아희엿스나 흑년생이되는 오날날까지 항상우등생을 맛텃노코하여왓습니다

그래서동무들의미움은컨컨더 심하여가고 그중에도 돈만흔집아들인 남식이는 순길이써문에 자긔가 일등상을 못한다고해서 아무리유업시 순길이를 욕하고 써리는것이엿습니다

남식이가 순길이를 마음대로 써리고 욕하엿스나 순길은조금도반항치안코맛고만잇섯습니다 그리고 어느아희도 순길이가 맛는것을 말리여 주지아니햇습니다

그러나 순길은 남식이에게맛고 여러아희들에게 놀림을바드며 그는혼자묵묵참엇습니다 『오냐!너이들은 얼마든지마음대로욕해라! 나는 천한집백정의 아들이다!』쓰린 오르는분함을 억지로참엇습니다 그래서순길은 여러동무들을써나 혼자서노는것이엿습니다

순길의마음은아름다웟고 곳세엿습니다 아모리 천대밧는백정의집에서 태여나와 여러동무에게 놀림을밧는 순길이엿지만선생에게 들으든 『동무들사랑하라』는말을 머리가운데 깁히색여 엿습니다 그리고 언커나쓰려커가는 조선을위하여서 그의몸을밧치리라는 위대한 마음과뜻은 항상그의마음에서 써나지안코무한한 희망에서 뛰놀고잇습니다 그래서순길은『조선을위하여 사랑하라』는것과『조선놈들동무들 서』라는두가지의 아름답고굿세인마음이 깁히색엿기쌔문에 그들에게린는 남식이와 여러동무들에게 대항하지안코 도리혀마음가온대 그들을위하여서 여러가지를생각하엿습니다

▲당신을참으로곱게하는
# 白色美顏水
백색미안수

백색미안수로한화장의아름다움은다만희거나고움에만긋치지안코말할수업시청신하며살바탕이부래그린것가티회고도어엽브게보엽니다

◇ 백색미안수와화장은참으로흔들지안코수고와시간이오래걸리지안습니다급하게하드라도훌륭히곱게화장이됩니다

◇ 또화장솜시가서투르신분도것칠거나기름이세어서백분이잘아니오르시는분도백색미안수면훌륭히고읍게오릅니다

◇ 백색미안수는도곡약학박사의화장품연구소의독특한연구로써완성된화장품으로순수하야무연임으로연분의념려가흔것은조음도업습니다

멀리외국에까지 소문이놉흔물분

美國白色水本舖 東京 大阪 桃谷順天館

科學

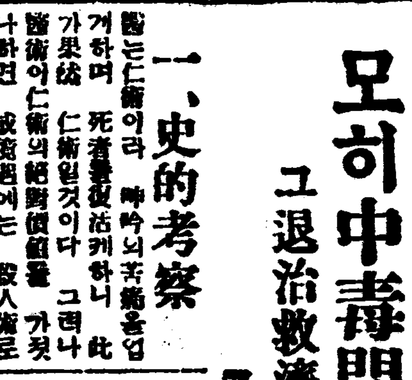

# 모히中毒問題 (一)

## 그退治救濟策을論함

醫師 金龍

### 一、史的考察

醫는仁術이라 呻吟의苦痛을업게하며 死者를復活케하나니 此가果然 仁術일것이다 그러나 醫術이仁術의絶對價値를 가젓나하면 成敗의境遇에는 殺人術로 變하는일도잇슬것이다 醫師가 病人을接하야 或不注意와過失로써 病勢를增惡케하며또는人命을誤死케하는例가잇다면 이때의醫術은 殺病術 殺人術이될것이다

◇…옛날朝鮮에서 보지못하던『모루히네』中毒症은新醫學輸入以來의 新發生의疾病이다 이惡疾의發生케한責任은醫術에잇스니 醫가果然絶對로仁術이될것가 種痘法이朝鮮에輸入된지五十年에法規로自然으로一般의觀念이깁게되엇스나 反對의例로『모히』는不過四十年에法規로써도 豫防防止을極力努力하엿스나 그傳播와觀念이 種痘에不及할바업스니 이魔力、流行性이얼마나強大한것을推想할수잇다

最近各新聞紙上에서 種種모히中毒問題를 痛論하야왓스며 또逐日隔日로써 모히密賣者檢擧 其他直接間接의種種事實이 記載되어他民族에서보지못하는 特例를作하니 이엇지民族의滅亡이아니며 羞恥가아니리오 이重大問題는 벌서三十七八年의 長久한歷史를가젓스니 그過去의由來는果然如何하엿든가

◇…舊醫學에서는 三國時代以來 罌粟殼을 醫療用으로 使用하야왓스나 中毒症云云의事實은 全然업섯고 距今三十七八年 只今京城明治町附近에서 日本人開業醫師의손에서 朝鮮人勞働者가 中毒된것이 모히中毒問題의初幕이엇다 當時事實을듯건대 苦役의勞働者가 終日의疲困한몸을 모히注射一本으로써 終日의疲勞를닛고 一夜臥仙이되니 이것을趣味로안그들은 自己同類에게勸하며 傳播케하여 날로그中毒者數가 增加되어 畢竟은花柳階級으로 浸入하여왓스며其後他一方으로는 中國으로부터阿片吸煙이 輸入되어 阿片吸煙中毒者가 增加하여왓다

이에過去를回顧하면 新醫學輸入以來 따라 新發生의疾病이多數增加되엇슨 朝鮮疾病史上에 重要事實이며 이時期가劃時的重大時期이엇다 以來三十餘年間의長久한時日에 數十萬千의 多數中毒者의 悲絶慘絶한事實은 民族保健問題로 其他社會問題 또는그家族의流離破滅을當한慘劇은 實로過去에잇서如何히 重大한가는筆舌로써다形容할수업다

### 二、種類及中毒經路

◇…『모히』中毒을 發케하는藥劑는 阿片 阿片鹽 阿片丁幾 罌粟殼 모루히네 헤로인 판도폰 판도폰수코포라민 노보가인 나루고폰 코데인 후두케인 헤로인 코카인 로도핀 고카인 모루후산 비날 等의多數種類가잇스나다 阿片의製品에不過한것이오 其中多數使用되는것은 阿片鹽 모루히네 헤로인 코카인 三四種에不過하다

◇…注射始作動機 第一은 意志薄弱者가既爲中毒者의誘惑에따라 二回三回를 거듭하고 十回二十回을 連續注射할時는 벌로소그趣味를 알게되여 其時부터는 自己單獨으로 家族

돌을때 痳痛中에 抵抗되여完全한 中毒者가되며 또夫婦間에 一便이하게되면따라一便도 반다시中毒者가되고 마는일이 다

第二는 花柳界에서 性慾을增加코자始作하니 中毒初期에는果然不可思議의 極致의快感이잇고 破瓜時間을 自由自在케하야 極端의亂淫을演出하는 極常한일이잇스나 此亦短期에不過한作用뿐이고 次期即完全中毒期에入하야서는 純夫婦로 突變하고專心으로 中毒趣味에만 沒頭하게되어 夫婦交接은 一生을通하야 永絶되고말뿐이다

第三으로는 慢性疾病即喘息 胃痙攣 胆石痛 月經痛其他持續的으로 疼痛이잇는病者로써 그苦痛을堪耐치못하야 모히注射를繼續할時

◇…不知中中毒◇을 惹起케하며 其他種種의動機와誘因으로 中毒에陷하는例가不少한바이다 모히中毒이라면 普通慢性中毒을가르침이나 그러나이外에急

病의目的으로分量을過多히服用又는注射한結果 二三時間後에곳心臟痲痺 呼吸麻痺로써急死又는×痛하는例가 往往잇스나 本文은慢性中毒에對하야論하랴함이다

### 三、藥物學上性質

藥物學上 阿片과모히는 何如한것인가 徵量의水溶液小量을 皮下에注射할時는 如何한痛度의 疼痛不安이라도곳鎭痛安靜되며 此를持續的으로 使用할時는곳中毒症을이르키나니 大體이藥濟은 果然仙藥인가神藥인가或은毒藥일가? 阿片은 罌粟의果實을 切斷하야流出되는 乳汁을 乾燥凝固한黑色塊狀物로써 極量이一日半구람 (一分三厘四毛)이며

◇…『모루히네』는阿片에서析出된 有效成分으로써 罌粟와合成製造된 白色粉末로써 極量은 一回 〇、〇二구람이다 그러나中毒症을 惹起케되면 後는普通人이注射하면 則死할分量의幾倍라도 能히堪耐하며 甚한者는 一日六七구람을 能用하는例도不少하다 그런데모히는中樞神經의疼痛에對한感受性을 麻痺케하야 鎭靜作用을이르키는同時에 疲勞饑餓等의 不快한共同感覺을除去하며 快感을感케하며 또胃腸의運動을靜止하며 各種의呼吸困難 或은痙攣性 呼吸運動及咳嗽에對하여도 鎭靜作用이잇는것이 『모히』의藥物學上本性이다

# 農民의特異性 (二)

農村問題講座 【4】

裵成龍

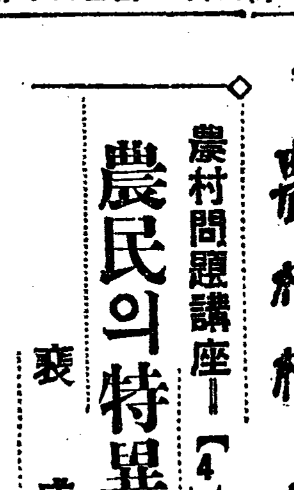

三

農村은 이와가티 農事로써職業을삼은사람들의 居住하는곳이다 그러나 農村은 農村이라는 한獨立한社會를이루어잇스니 사람의살님사리는 매우復雜하야 그살림을사라가는데에는 여러가지必要한職務가만흔것이다 農村에서도 집도지어야하고 나무도길너야하고 호미와낫도 별어야된다 그럼으로 그社會가 獨立한것만큼 그內部에는 木手도잇고 土工도잇스며 사람의疾病을 곳치기爲하야는 醫師도잇스며 藥에事務하는사람도잇고 『대정쟁이』도잇다 그뿐안이라 貧乏한農民의膏血을 싸라먹는 高利貸金業者도잇고 하는일업시 農民들에게서 밧싼作料를바다가지고 酒色에다가 돈時間과精力을 소모하는 사람도업지안타 그러나 이러한사람들은 農業以外의 직업을가지고 또는職業을아니가진이들은 農村이면 어느곳이나 업지는안치마는 그들을 農民全體의 수효에다가비겨본다면 人口로나戶數로나極小數에지나지못하는것이라 農村社會에서 그리重要하게볼만한分量도 되지못하고 農村生活에對하야 農村住民으로써

## 農村의

一般農家라는 것은 다가려 섬으고 갈고 매고 베여들이는것이라 그業務가 單純하고 또한다갓혼性質을 엇을것이라할수잇는것이다

朝鮮의農村은 從來에지와 달라서 都市가 발달된 以來로 그事情이 돌변한것도 分明한일이지마는 農民들의 日常生活이나 農事를짓는方法에는 別로이러타는 變動이업다 아직도 古來로부터 익혀내려오는 風俗과 인습이 가서지지아니하얏고 또한農村의交通은 都市에比하야매우 不便한것이여서 아주딴세상이되야잇

## 醫療上

村에는 以前에업든것이 새로 施設되는바도업다 醫療上으로 醫療技術도업스며 그을 배울만한 施設도업스니 그럼으로새로운醫療를 배우고 새로운技術을 익힌사람이라고는 農村에서볼수업고 農民들은아주그들의일꿀도못보다 그들은 녯적生活을 그대로繼續하고 勞務에잇서서도 녯적方法을 그대로쓰고잇다 새로운科學智識을 배우지못하고 農事를 改良해볼만한 資本의힘도 아주업다 農耕하는方法을 粗放式으로부터 集約式으로곳침에 돈을 드리지도못하고 사서쓰지도못하는터이니 이러한모든事實은 農村

## 그業務

드리고 功이만한아지는方法을쓰지못하니 그勞務의分量은 매우크고도 그勞果는 빼우적은것이다 勞務에性質이 單純하고도 거치른것이다 그럼으로 지금와서는 朝鮮에서 農事일이라는것은 몸만튼튼하면 누구나 從事할수잇는 職業이되아잇다 말하자면 都市에서잇는 資本主義의 무서운威力이 도리처고잇서 그무서운影響에 만탈끼시 農村에波及되는 너무 태의 農耕形式으로서는 어나 勤能한것이라아니할수업는것이다

# 咸安東村住民 遞信局에陳情

## 겨일배달을폐지하여달라고

경남함안군군북면동촌리(慶南咸安郡郡北面東村里)에서는동민일동이 부산체신국장에 진정서를 제출하엿다는데 그사실내용을 듯건대 동리(同里)에서는우편소로부터약십정의거리에잇서 교통상으로나 인구의밀도로 보아서든지 기타케반시설이다른동리 보다우수한 모범부락임에도 불구하고 우편물배달이 이일마다일회식밧게되지 안흠으로 동우편소구내에잇는덕대리와는 길흔사이에두고경계가되어잇스나 덕대리는매일이회의배달이잇슴으로 여사실을들어 당지(當地)우편소장에게 루차교섭한바잇섯스나경비에부족이란 모호한구실로 오늘까지 안흠으로해동민일동은 그와가티 부산체신국장에게진정서를제출하엿다더라(군북)

# 安東縣에 流行病蔓延

## 홍역과마마가

절후가 밧구이는 이때에류행병이 발생하기 쉬운중근일안동현구시가(安東縣舊市街)에는성홍열(猩紅熱)과천연두(天然痘)가 발생하는모양인데 안동현 경찰서와 동지방사무소에서는 협력하야예방에노력한다하며 근일중 춘계종두(春季種痘)를실시하려고준비중이라더라(안동현)

# 珍島郵便區域 擴大陳情提出

전남진도우편소(全南珍島郵便所)에서는 전군칠면(全郡七面)으로분하야 우편물을 배달함으로일반군민의통신불편에관한 비난이 자자하다함은 본보지상에 루보한바와갓거니와 동우편소에서도 금번에 지금의외편구역을확대하기위하야 체신국(遞信局)에신청(申請)하엿다는바 일반군민은인가가 하로밧비나와스면하야갈망함과동시 진도환(珍島丸)선두해창(船頭海倉)과 동우편소간(同郵便所間)의우편물운반(郵便物運搬)을자동차편으로하로밧비실행하얏스면 전군오만인(全郡五萬人)의가장필요한 생활에다대한 리익이잇스리라고 갈망한다더라(진도)

# 晋州에麥凶

## 장마관계로 人心이不安

지난십일일아츰부터진주군일대(晋州郡一帶)에는 여뜻한봄날이 졸안이되면서 비가나리기 시작하야오정에 이르러 창대가티퍼붓다가 오후세시부터는 눈비가석겨나리어 십사일까지 계속중인데 보리는두차 오는장마비에불이고여 썩리가 셔어서흉년을못면하리라는데 작년의 한재로서희유(稀有)의흉황(凶荒)으로춘궁에곤수리는부산농민은생명으로되이는 보리농사를 바라게한우수(雨水)를피는곳가려본다하며 인심은극히 불안하다더라(진주)

# 盈德도麥凶

## 장마관계로

경북영덕군일대(盈德郡)에서는 월여전부터 시작한비가 십여일식계속하야 나리고이삼일식 고치기를 이삼차나되어 일반교통상과 각사업에지장은 물론이어니와 삼년이나거듭한한해(旱害)로서 무산농민대부분은 삼순구식도 어려워하며 맥영을고대하든중 또한맥흉까지 당하겟나고 일반 농가에서는 만흥우려중이라더라(영덕)

# 平南大豆收高

작년도주요농산물중의평안남도대두(大豆)수확고는이만육천四백사십칠석만구천이백오십팔석이라는바그내역은 다음과갓다더라(평양)

| 郡別 | 反步數 | 收穫高 |
|---|---|---|
| 大同 | [illegible] | [illegible] |
| 順川 | [illegible] | [illegible] |
| 孟山 | 一、一九一、七 | [illegible] |
| 陽德 | [illegible] | [illegible] |
| 成川 | [illegible] | [illegible] |
| 江東 | 一、九七九、〇 | [illegible] |
| 中和 | [illegible] | [illegible] |
| 龍岡 | [illegible] | [illegible] |
| 江西 | [illegible] | [illegible] |
| 平原 | [illegible] | [illegible] |
| 安州 | [illegible] | [illegible] |
| 价川 | [illegible] | [illegible] |
| 德川 | [illegible] | [illegible] |
| 寧遠 | 一八九、五 | 九一九 |
| 合計 | [illegible] | [illegible] |

# 金銀鑛을始作

평북자성군관동(慈城郡)금은광(金銀鑛)은 소화사년십일월경에 허가를어더 현재착수하엿는데 광업에 유지한이는전하와서 되거에의하야 착수하기를바란다더라(자성)

一、資金을預備하고新穴을發現하되金脈을確得한後鑛地六十尺을贖給이고一個年間無分錢을作定할事

二、鑛業事務所費用으로新穴을發現하되金脈을確得한後鑛地三十尺을贖給하고六個月間無分錢으로約定할事

三、右規定에依하야新穴을發現이되鑛石한布袋에純金五錢以上되면賞與金五百圓을出給할事

四、沙金에着手하는이는從其產出하야稅金을約定할事

代表者朴[illegible] [illegible] 鑛者李[illegible]

# 紙上陪審

【質疑規定】▲官廳關係事를使用할일 ▲行文은簡明히 簡單明白히할일 ▲表面에「紙上陪審」이라明記할일

【問】本人의長子가死亡後女子의所生인孫을長子의後繼로入籍을하엿는데死亡한長子의妻가他處로改嫁를하야그곳에서生男하엿사외다(但死亡한長子의妻는本人의 民籍에 아즉在籍함) 그런데死亡한長子의名義로不動產이多大이有하온대改嫁한死亡長子의妻가相續이나監督權이잇는지오 死亡長子에後繼된孫이以上兩者를于先하야相續權이잇는지오 戶主인本人이相續이나監督權이잇는지 長子의後繼인孫에게相續을시키라면戶主인本人이任意로할수가잇는지오明示(寄鳳讀者)

【答】養子入籍前에는長子의妻가相續하엿나니다 養子選定의權利는長子의妻에잇고其父는關係업소(辯護士李仁)

【問】仁川에가배를타고上海로가자면旅行券이잇서야합니가 外만일잇스면그手續은엇더케하여야합니까오? 좀자세히알려주십시오(市內일고십흔生)

【答】何必仁川에서탈것잇소 長崎나門司서타면旅行券問題가업지오(辯護士李仁)

【問】甲(死亡有孫)의緣故林(釜山)一部를乙이開墾하야乙은丙에게丙은四年前에丁에게私賣하엿습니다 甲의孫은未成年者로因하야乙丙丁等의行爲를아지못하다가昨年秋收期前에야森林簿閱覽하야丙丁은和應하려든나는理由로此日彼日하다가昨年收穫物까지獨히取得하엿스니 엇더케하면耕作禁止와丁이耕作期間中의收穫物을차즐수잇슬外요 但乙丙은住所不明(安州一讀者)

【答】所有權이업는緣故林은甲은何等權利업소(辯護士李仁)

【問】一、大正十三年以來幾十圓式貸與한債權에對하야(證書는無하나證據는充分함) 本年二月中內容證明으로督促하얏스나定한期日內에(至今까지)回答이無합니다 訴訟하라는데證書업다고敗訴는當치안켓슴니까

二、甲의銃을乙이가지고나가서(甲乙은兄弟)公衆의압해두엇슴으로丙이만지자銃이發射되어丁이重傷되야治療中丙은治療費를負擔하나甲乙은民刑間何等의責任이업슴니까 責任이잇스면엇더한手續을함닛가(金容國)

【答】一、證據만充分하면敗訴치안켓지오 二、甲乙은銃砲火藥取締規則違反도되고또境遇에依하야는過失傷害罪도되겟지오(辯護士李仁)

【問】甲의債權을甲乙共同히丙債務者에게讓渡認受通知를하고乙이丙에게支拂督促을數次하여오던中甲이乙에게讓渡한借用證書를如何한形便에依하야가저가고讓渡認受通知書만은乙에게잇슴니다(解約한事도無함) 如何히하면借用證書가甲에게잇서도乙이丙에게請求할權利가有합니다(꼿알고자하는生)

【答】借用證업서도請求할수잇소(辯護士李仁)

【問】甲男과乙女가四年前에約婚을하고至今까지婚姻申告도안이하고婚禮式으로도擧行치안코朝鮮復式으로定婚만하여두엇든바至今에와서甲男이사괴징도죄로服役中에잇사옴는바今年七月에야出監한다고하는데乙女가出嫁치안켓다고하야甲男에게解約을請하니甲이乙에게解約時에바닷든선금돈五十圓을返還하라하니乙女가必히返還하여야할外요 또甲男이乙女에게五十圓의四個年間利子外지請하니乙女는이에應하여야하겟슴니外(大同YT生)

【答】五十圓에年五分의利息을加하여返還하여야하겟소(辯護士李仁)

【問】甲의所有家屋을乙이買受契約을하고期日內에甲乙兩方이協議上借用證書로代金을支拂하고또三個月以內에借用金元金은全部還報에는數個月이되도록利子에關係되어移轉手續을不應하니如何히하면移轉을할外요

一、借用證에는 利子를月三分으로하엿는데法定利子로計算하오나甲은不應함

一、其家屋을移轉하여乙은丙商會에抵當을하고事業을하엿스면百圓以上의利益을볼것인데手續을不應하여損害가莫大하니損害賠償을請求할수잇슬外요(KS生)

【答】利息은法定利息으로計算하야供託所에供託하고建物所有權移轉登記를請求하시요 損害賠償은請求할수업슴니다(辯護士權承烈)

【問】저는十年間을農村生活에害蟲驅除에努力하고잇는一農人이옵시다 그런데二十餘年間을두고研究한結果只今에는現時代機械使用에有益無比한一大寶物을發見하얏슴니다 그리고廳次試用한結果가의生覺에는確實한自信을가지고잇습니다 然이나新學文이不足하와此世上에發布할方針이며論文提出等全部를未知하와貴社로問하오니 詳細히回示하심을切望切望● 附하야發見之物이世上에確實히有益하다고認할時는專賣特許를得할수잇슴니外 其一잇다면專賣特許를提出하는方針과書式을詳細히回示하시압(一問生)

【答】貴下가問議한新發明은機械가新發明한者이면特許權을得할수잇슴니다 그러나그자세한手續은特許辯護士에게問議하시요(辯護士權承烈)


괴분이조흔시며 매독, 림독 태독, 내독을곳치는

毒掃丸 (독소환)

매독증 일홈도모르는헌데가렵하면생겨나오고 래독 매독 림독 피부독내독등으로 머리가쎄지고그려치안코헌얼느래이지고목덜미가큰데음부근처에헌데나고입에서추한냄새나고얼굴빗이죽은듯커림되고사지가무겁고괴윤이하나도업고밥까지못먹으며변비증가튼때는속히『독부환』을복용하시어몸에잇는모-든독을죄업새고도로튼튼한몸이되는동시에자손을만히두십시요

定價試用二十錢小五十錢中一圓二圓三圓五圓總用分十圓 秘密送料小包十二錢二十四錢海外四十五錢 各地有名藥店에서皆販賣함

東京山崎帝國堂

男子신의협질이못고고롬나는데 바르는藥 山崎의 瘡滅散 定價二十錢三十錢五十錢一圓 여러가지梅毒性을第一낼리끈치는妙藥 朝鮮京城釜山大藥店에서販賣함

自働車運轉手生徒募集

公認 釜山高等自働車學院

學側申込次第無料進呈

每月一日十五日新學期開始(釜山鎭驛前)

朝鮮日報社京城販賣所

電話光化門一八七番

MISONO

Nationally Advertised in Class Magazines and Newspapers

Nationally Distributed by the Finest Stores

Nationally Accepted by Smart Women Everywhere

御園白粉

及川道子

C—4

蛔蟲의撲滅에

世界一 蛔虫驅除藥

專賣特許 마구닌錠

十錠入 ·四〇
五十錠入 一·八〇
三百錠入 九·五〇
千錠入 二八·〇〇

本劑는「산도닌」과갓흔種々의副作用이업고또劇藥이안인故로絶對로人體에害를지안으며效力이第一確實함으로로帝國大學病院을비롯하야全國著名病院에서使用하며、一般醫家의賞讚을博함은안이라萬國衛生博覽會에서一等金牌와賞狀까지밧은世界的驅蟲藥입니다

(各地藥店販賣)

美味卓效 마구닌제리

特히兒童의게조흔菓子藥

二十錢 五十錢 一圓 二圓

蛔虫은大人의健康을奪하고能率을減退식히며、兒童의智能과發育을妨害합니다。此를驅除키爲하야每月蛔虫驅除데ー를定하고家族的으로勵行하시요。

●蛔虫의危害를詳記한「蛔虫의害毒」이란冊子進呈

大阪市東區道修町二丁目

本舖 藤澤友吉京城支店

支店 東京市日本橋區本町四丁目

支店 京城府西小門町四二

# 近四十隻遭難 生死不明五十餘名

## ◇通川、高城、襄陽、三陟一帶의被害判明 각디로부터속속부경무국에들어온보고

## 東海岸暴風詳報

지난십삼일에래 동해안각항의 폭풍으로인하야 손해가 막대하다는소식은 그당시간단히 보도한바어니와 그사이통신과 교통의불편으로 상세한것은 알수업섯는데 이십이일에이르러 비로소각지로부터 경무국에 상세한 보고가 도달하엿다 이제그보도에의하면

◇통천군고저항(通川郡庫底港) 부근서는 십삼일부터 십사일까지의 폭풍으로인하야 발동선 일척이 침몰되고 일척은행위불명이 되엿스며 동군흡곡면(歙谷面)자산리하장진(慈山里下長津)서는어선삼척이 고기잡이를 나갓든채로 조난되여 선체(船體)만은 자산리해안에 표착하얏스나 승조원십사명은 전부행위불명이되엇고

고성군오대면 석진항(高城郡梧岱面石津港)과 동고성면구미항(高城面口尾港)에는 십삼일에피난중이든 발동선 사척과권마선(捲馬船) 급어선 팔척이격랑에 부듸처난파되여 적재하물전부를 류실한바 그손해액은이만오천원이나 된다고하며

◇양양군해안(襄陽郡海岸)에서는 십삼일해안에 매두엇든발동선삼척이 류실되여 승조원과함께 행위불명이된바 아즉생사를알수업고 그우에 발동선칠척과어선삼척도 모다좌초(坐礁)파손되여 손해가막대하다 하며

◇삼척군원덕면해안(三陟郡遠德面海岸)에서는 십삼일정박중이든소형발동선과권마선각일척이격랑에 싸여거손해 약륙백원이된다고하며

◇통천군(通川郡)임며는 십삼일오전 세시부터동다섯시 사이의폭풍설로 전주(電柱)약삼분지이가 넘어지고전선(電線)이 끈허저전신 전화가 불통되엇섯스며 동군내에잇는금강산 전기철도의 전등용배전선(電燈用配電線)이끈허저 얼마동안 암흑세게를 이루엇섯고 동군벽양면중대리(碧養面中臺里)에서는인가이호(人家二戶)가 쓰러젓는데 다행히인축의 손해는업섯다고한다 그리하야 이상 동해안각지의 피해를 전체로보면발동선과 기타어선능 근사십척 인명의행위불명 약오십명내외이손해액적어도오륙만의불소한피해가잇다 더라

더라(안동현)

## 陜川宜寧間 自動車開通

오래동안 고대하든 경남의녕 자동차조합(慶南宜寧自動車組合)에서는금반에각지로도로연장(道路延長)허가가되어합천의녕간에도개통하게되어지난십일부터합천정류소(陜川停留所)리석순(李石純)씨의분망한준비로 합천읍내리재훈(李載勳)씨집에서 [illegible] 개통식을거행하엿다는데 지방교통이 일층더편리하야 일반은환영한다더라(합천)

## 貨物自動車가 少女를轢殺 운뎐수취됴중

지난이십일일 오후두시경에 진주 죽본조(晋州竹本組)의소유인경남(慶南)데륙백구십이호화물자동차에 회룡을만재하고 운뎐수 김영준(金永俊)이가산청(山淸)방면으로향하야운뎐하고가든중 진주군진수면비봉동 김찬래(晋州郡晋州面飛鳳洞金贊來)씨의 장녀순애(順愛)라는금년일곱살먹은 어린아히의 두부(頭部)와 인편족수부를치어서무참하게도 그자리에서 즉사하여바렷는데 운뎐수는 곳경찰서에 인치하고 엄중취조하는중이다 더라(진주)

## 安東縣의强盜團 入質하다가事實發覺 마츰내공모자들을검거 【前後强窃盜被害不少】

최근안동현신구시가(安東縣新市街)에는도난 피해사건(盜難被害事件)이빈발하야 동경찰서사범계에서는 극력수색에노력하든중 지난십팔일 오후반시경에안동현 륙도구남삼조통(六道溝南三條通)중국인 뎐당포(中華人典當鋪)에 십여원가격 견물모피(絹物毛皮)를입질(入質)코저하는 중국인이 수상함으로 뎐당포주인은 린근파출소에 밀고하야즉시체포한후 본서로인치하야 취조한결과 동인은 산동성등주부문등현(山東省登州府文登縣)출생으로 주소미정무직(無職)아귀림(兒貴林)(三九) 강절도(强窃盜)의 부하임이 판명되엇다는바 동인의자백으로 강절도단이조직되여 단장외에 단원여러명이 잇슴을알고 동사범계형사들은 사방으로 엄중수색한 결과 안동현 하천단정(下川端町)부근에서 단장으로 인정할 봉성현(鳳城縣)출생무직 고만복(高萬福)(三二)과 륙도구남삼조통에서 산동성채주부(棗州府)출생주소부정무직서삼림(徐三林)(四四)등육명을 체포하야 엄중취조한후 십팔일중국관헌(中國官憲)에게인도하엿다는데 동범인들이 금월초순부터중국거리(舊市街)전당포에서의류보석(衣類寶石)등시가(時價)팔백구십여원어치를몽둥절취하야 입질혹은 매각하엿다 더라(안동현)

## 龍城產業組合 區域擴張有望

경북경산군 룡성산업조합(慶山郡龍城產業組合)에서는 그동안 구역을 확장코저 작년십일월부터 운동을개시하야 구역에편입을원하는 남산(南山) 자인(慈仁)량면민들의연서로 도당국에 진정서까지 제출하엿다함은 긔보한바어니와 그사이 여러가지의 계획을세우고 만흔고려를하여오든바 도당국에서 지난십이일에 [illegible]을 파송하야 실지 사찰하여갓다는데 듯는바에의하면 낫드래도 오는년도에는 실시되리라하며 운동결과가 매우유망하다더라(경산)

## 龍海丸遭難되여 溺死二名、避難卅餘名 수일전에목포부근에서

목포부경무국에 도달한 정보에의하면 수일전에 목포부남교동(木浦府南橋洞)화객기선(貨客汽船)영업하는 조병수(曹秉洙)의소유 룡해환(龍海丸) 삼십이톤되는 긔선이 십일일승객이사명과 잡화이십여톤을싯고 목포항을떠나 제주도로향하야 항행하든중 십삼일 오후세시경폭풍을맛나 완도군소안면맹선리(莞島郡所安面孟仙里)에 피난중팀치오는격랑에 닷줄이 끈허저암초에 걸리어난파 되엿는데 승조원승객합하야 삼십여명중 소아두명은 드듸어 익사하고그남어지사람들은 오후칠시경에 상륙되는중으로목하소관당국에서 구조수배중이라더라

## 富豪別莊압헤 嬰兒屍를遺棄 압살흔적잇서 경찰은범인을엄탐

지난십팔일 오전여덟시나 되어 잇는부호박간모(富豪迫間某) 부산부영주정(釜山府瀛州町)에 별장(別莊)압헤생후두어시간에지나지못한영아시체(嬰兒屍體)가잇슴을지나가든사람이발견하고 즉시영정파출소(瀛町派出所)에계출하여 부산경찰서로부터주작경찰의가 현장에 출장검시한결과 가상에 적이놀란흔적이잇슴으로 엇던간부간부(姦夫姦婦)의행위에서 나온것이나 아닌가하야 부산경찰서에서는 그범인을 엄탐하는중이라더라(부산)

## 목과手足업슨 嬰兒屍遺棄 범인을수색중

지난십오일치녁다섯시쯤되어마산부내구마산천(馬山府內舊馬山川)하류에난지일주일가량된사나이아해를목(首)과손발을란도질을하여 내여다가 버린것을발견한마산서에서는범인수색에노력중이나 아직잡지못하엿다더라(마산)

## 永興勤友會大會

영흥에서 오래동안집회 금지를당하고 만흔인사는 불평을늣겨오든바 근우회영흥지회(槿友會永興支會)에서는 오는이십오일에당시 청년회관에서 정기총회를개최한다 하며일반사회 단체의만흔후원이잇기를바란다더라(영흥)

004743

# 明川私立校生 또萬歲불러

## 만세부르다경관과충돌 多數한青年學生檢擧

함북명천동면(咸北明川東面)양견사립학교에서는 지난십월 십사일에 학생들이 만세를고창하며 그곳에서 얼마멀지아니한호남(湖南)보통학교에도 동의를청하다가그학교당국자들이창(窓)에못을굿게박고 학생의 외출을엄금하기때문에 목적을 달치못하엿고 그곳경관들과 충돌되어현장에서 다수한 학생이검거되고뒤를니어 또다수한 학생과청년이검거되어 취조중이라 더라(명천)

## 一圓짜리를 五圓으로變造 안동현의 중국인이

일본은행권(日本銀行券)일원짜리를 오원으로교묘하게변조(變造)한지페를사용하다가 안동현역출찰구(安東縣驛出札口)에서발견되여 안동현 경찰서에서 극력범인을 탐색중이라함은 이미 보도한바어니와 십팔 십구량일간에 안동현신구시가(新舊市街)와 및 사하진역(沙河鎭驛)고려문역(高麗門驛)에서동일한변조한 일본은행권이 련속발견되엇다는바 개조한 지페를 검찰한결과 지페바닥에 써잇는 문자(文字)가 틀림업는중국인으로 인정하고 경찰당국에서는 목하범인을 엄탐중이라는데일반은 성히도라단니는 지페의피해가업도록주의함이조켓다

## 榮州青盟事件 十四名豫審廻付 열아홉명중에다섯명면소 남아지십사명은예심회부

기보한바 영주청맹간부(榮靑盟幹部)가폭력취체위반(暴力取締違反)죄로 안동형무소로넘어가 형무소에 호송되어이래 류치만기가되어서지난삼월십팔일에이르러십구명중오명만면소석방되고 남어지십사명은예심에부처털려가만다는데 면소된씨명은다음과갓다더라

金泰河 宋在詁 丁海東 呂相燮 柳振夏

# 漁船三十隻破碎 南海岸에도暴風雨

## 百餘名漁民一時에生途를일허 ◇……당지어업조합에서는 應急救濟策講究

창원군웅동면안골리(昌原郡熊東面安骨里)에서는 지난십삼일 오전두시경에 의외의 폭풍우가 일어나 그동리부근해안에 매어두엇든 어선(漁船) 삼십삼척이 파괴되어 그손해액이 이천여원에달하엿다는데 그자세한 말을 들은즉 권긔안골리(安骨里) 부근은남해안(南海岸)에서유명한 굴(牡蠣)의산출지로써매년산출되는것이 수만원에 달하야그부근어민들은 거의전부가 이것으로 생활을유지하여온다는데 이굴의채취(採取)기로말하면매년 일월부터 사월까지로써 그동안에 이것을 채취하야 일년동안먹을것을얻는터이며 지금한창채취에이르러 이가튼 의외의재변을당하야 굴의채취에 유일한어구(漁具)인배들을전부일허버리게됨에 눈으로보면서도 채취하지 못할뿐아니라 이로인하야불시에 생도가막혀서 목하에먹을것이업서구케를밧지아니하면아니될어민이백여명에달하엿다는데 이에대하야 웅동어업조합(熊東漁業組合)과 면당국(面當局)에서는이사실을조사하야도군당국(道郡當局)에보고하는동시에 도수산회(道水產會)와 수산과(水產課)에교섭하야 응급구제책을강구할터이라더라(진해)

## 釜山自動車 行人重傷逃走 십륙일밤에

지난십륙일 밤열시오십분경 부산부영정이정목(釜山府瀛町貳丁目)전차(電車)도로를통행하든부내 초량정 일백팔십삼번지(府內草梁町一八三番地)김동진 [illegible] 활중이라 하며권긔 피해자는목하철도병원(鐵道病院)에 입원치료중이라는바 생명에는 별관계가업겟다더라(부산)

## 己妻차즈러간 本夫를洞民이亂打 낫분놈이무슨낫작을가지고 제안간처를차지러왓느냐고

회양군안풍면화천리(淮陽郡安豐面化川里一〇九)에사는리원근(李元根)(三四)이라는사람이지난삼월 십구일에 통천군림남면판막동(通川郡臨南面板幕洞)산골에사는 김석언 김진범 김경주외이인(金錫彦 金振範 金敬周外二人)을상대로불법감금폭행협박급 구타상해죄(不法監禁暴行脅迫及傷害罪)로통천경찰서에고소를 제긔하엿다는데 이제 그가고소한 리유를 들으면권긔고소인 리원근이는 생활곤난으로자긔처인정명옥(鄭明玉)(二三)과가티 행상을하여 근근히생활하여나가든중 작년팔월경에 생활상관계로 부득이서로 헤어저 서롤건을 팔게되엇는데 헤여진 그후부터는 자긔안해의 소식이 두절되어 매우근심 하는중에서 [illegible] 며동동이로 무수란타하여 정신을일코 입과코로 피를쏘스으며 달여잇는것을 맛참그곳을 지나가든최동식 이라는 사람이보고 달여들어서 동민과싸화 가며구하여주엇다 는것으로 매를마즌 본부는생명이 위독하다 는바권긔사실을들어 동민을 상대로그와가티고소를제긔한것이라더라

## 眼疾고친다고 眼部針질하여失明 의술도모르는녀자의짓 ◇危險千萬의私醫師

대구남산정(大邱南山町)사는녀유도가(女柔道家)정봉순(鄭鳳順)(三六)이란녀자는 지난삼월삼일경 경남창녕군 리방면국곡리(慶南昌寧郡梨芳面國谷里)에본적을두고각지로방랑하며 붓장사(筆行商)를하는로승홍(盧昇洪)(六六)이란로인이 안질(眼疾)로고민하는것을긔화로삼아 효험잇는 묘법으로낫게해주마하고그수수료금으로금십원오십전을바든후 침(針)으로안무를란자하야영영실명에갓가운중상을식히엇슴으로권긔로인은분개하야치료비의반환을 요구하엿스나 정봉순은 오히려반항하야 자긔의 긔술인 유도식(柔道式)으로로인을란타한후 붓장사로 이십년동안이나 근로하야 모흔금액 구십여원을 강탈하엿슴으로 압홉 보지못하는로승홍은 억울함을 참지못하야이뜻을대구경찰서에고발하엿슴으로권긔정봉순은의사법위반(醫師法違反)과사긔공갈죄(詐欺恐喝罪)로엄중취조를밧는중이라더라(대구)

## 刑事라假稱하고 金錢을强奪逃走 포승으로얼거새지노코서 白晝에大邱府外에서

지난 십칠일오전한시경 대구부외 수성면신암동(大邱府外新岩洞)정상립(鄭相立)은 대구수성교(大邱壽城橋)로통과할지음에 나히 이십세가량된 청년한명이 나타나 정상립에게 나는대구경찰서형사인데 전일도박한 혐의로 체포한다 하고 포승으로결박한후 신체를수색하야 정의소지금팔원오십전을빼앗슨후칠성정파출소(七星町派出所)까지 오라한후에 어데로 도망하엿슴으로 그때야 비로소 가형사인줄알고 즉시 대구경찰서에 고발하엿슴으로 범인을잡고저 진력중이라더라(대구)

## ◇安鶴水組 評議改選◇

함남안변군내 안학수리조합(咸南安邊郡內安鶴水利組合)에서는 지난구일 당지안변공립보통학교내(當地安邊公立普通學校)에서 지주총대회를 개최하고 본조합의원을 그들로하여금 투표선거케 하엿다는바 이제그선거 결과를본다면 평의원이 금번재선된자도 만타하며 그들씨명은 다음과갓다더라(안변)

◇評議員=李炳宰 金器赫 全土海 金七能 李炳文 金器鍊 金昌能 全羲迫 金昌鍊 金河能 金昌能 全羲道 金昌龍

## 惡臭맛튼野犬이 被殺屍體파내어 사건의단서를엇지못하야 海州署晝宵活動

해주군서변면동해리(海州郡西邊面東灘里)에서 지난칠일오후한시경에 영속에피뭇친 로동자복색을한 괴상한 시체하나를그근처개들이 악취를맛고 파서들고 댓골으로 소란해주 경찰서에서는 해주지방법원도부검사(檢事)와도립의원외과과장김형익(道立醫院外科科長金衡翊)씨가출장검시한후시체를 해부한바 약일개월전에피살된 시체로 판명되엇는데 피살자의 주소성명도 모르뿐더러 하수인도 엇던자인지 도모지단서를 엇지못하야 사건이오리무중에잇는바 방금경찰서에서는 범인수색하기에 맹렬한활동을개시하얏다더라(해주)

## 淸州師範校

충북도립청주사범학교졸업식은 이십일 오전열시부터 거행하엿는데 금년은 제오회졸업식으로

# 各校學卒業式

## 崇義女學校

평양숭의녀학교(平壤崇義女學校)에서는 지난이십일 오전열시반 평양서문밧례배당(西門外禮拜堂)에서 보모과(保姆科)데삼회본과(本科)제이십일회졸업식을거행하엿는데 졸업생수로는 보모과십일명본과 팔명이라하며 우등생으로는 보모과에 차선만(車善萬) 조계선(趙啓善)조석희(趙錫嬉) 고리식(高利植) 사명본과에량윤영(梁允永)김진재(金眞琛) 석봉선(石鳳仙)삼명인바그들의졸업은 다음과갓다더라(평양)

◇保姆科=就職九名 上級學校二名 家庭一名

◇本科=就職二名 上級學校三名 家庭二名 未定一名

## 正義女學校 졸업식폐지

평양 정의녀자고등보통학교(平壤正義女高普)에서는 금월이십이일 졸업식을 거행하지안코 각교실(敎室)에서그저졸업장만 배부하여 준일로졸업생들은 모다울며 교문을떠나간 사실이잇는바 들은바에의하면얼마전사학년을조(乙組)에서영어선생(英語先生)과학생간에충돌이생겨 선생이 교수를거절하자 사학년갑조를비롯하야각반의생도가 모다 동정휴학을한일이 잇던터임으로 금번졸업괴를당하야 학교당국은 그런소행이조치못한 학생에게 정식으로졸업식을 거행하여줄 필요가업다하야 그와가튼수단을 취한것이라한다 엇재든 이로케로인하야일반사회의여론이날로놉하가는중인데 학교당국은 그와반대로 아래와가튼 언명(言明)으로 권긔사실을 부인한다더라

이번졸업식을 예정보다 먼저거행하게된것은 졸업생중 이십이일전으로 해외에 류학가는학생이잇게되어 긴급 교원회를열고 학생의 편의를보아 그러케 일즉 지낸것이오다른 리유는 아모것도 업습니다(평양)

## 長城農補校

전남장성군(全南長城郡)장성농업보습학교(農業補習學校)에서는 지난십팔일오전 열한시에동교강당에서 제이회 졸업식을거행하엿다는바 금번졸업생은 십이명인대일본수의(獸醫)학교지원자가이명 동교연구과에 이명을제한외에는 가사를 보조하리라더라(장성)

## 樓氏女高普

원산루씨녀자고등보통학교(樓氏高女校)제사회 졸업식은지난 이십일오전 열시에 동교강당에서 거행하얏는바 금번졸업생의 우등(等)생과졸업생의 지원별을보면 다음과갓다더라(원산)

卒業生總數三十六人中 最優等生 南相瑛 金麗晋 上級志願生 十五人 就職 七人 家事 十六人

## 安州農業校

평남안주(平南安州) 농업학교 제십오회 졸업식은 예정과가티 지난이십일 동교강당내에서 거세(川西)교장사회하에 성대히 식을 맛치엿다는바 졸업생총수효는오십명중 우등생삼명은 아래갓다 더라(안주)

李羅英 金亨錫 金永淸

## 沙里院農校

경의선사리원공립농업학교에서는 제십오회졸업식을 지난십칠일 오전열시부터 동교강당에서 거행하엿다는데 시내유지와 학부형이다수참석하엿고 금번졸업생중 우등생은 다음과갓다더라(사리원)

鳳山郡萬泉面吉星里 崔星實 載寧郡載寧面菊花里 金鍾奎 殷栗郡一道面長連里 金鶴善

여서구명이 졸업하엿고 우등생이어명이며 상급간개근생이 윤희원(尹熙元)외륙명이오우등생은좌긔와갓더라(정주)

優等生 尹熙元 李錫萬

## 天氣豫報

### 曇一時晴

三月二十二日京城測候所發表=高氣壓이朝鮮으로부터日本方面으로 擴大되는데 北朝鮮滿洲一帶에는 氣壓配置不安定이오京仁地方은天氣良好하다明日은曇天이만흐리라

昨日의氣溫 最高 十四度一 最低 零下 度六

# 技競動運

## 春期으럭비리그戰 京電快勝

### 普專0 京電3

으럭비리그戰의 第一回戰인京城電氣會社對普成專門學校戰은 二十一日午後二時十五分부터龍山鐵道局그라운드에서 名古屋氏레퍼리下에 京電킥·어푸로 開始하야 普專軍은京電軍의壓迫을當하야 前半戰에京電츠라이로三點을取한後에 後半戰에는서로得點아업시激戰一時間에 三對零으로普專軍이 惜敗하얏다 普專軍의選手는모다長身巨驅로서훌륭한體格의所有者들이나 對外試合의經驗이적은關係로 컴비네슌이不足하야 可惜한敗戰을當하엿스나 그將來는刮目하야期待할바가 豐富한즉다만압흐로는 猛烈한練習과不撓不屈의精神을바들뿐이다 兩軍의멤버ー는아래와갓다

| 京電 | | | | 普專 | | |
|---|---|---|---|---|---|---|
| 小佐紀金鈴小山縣 | 獎点 | 津野早萬木林田原 | FW | 金崔安黃盧張趙姜 | 恩長鍾百佐晋誠宋 | 德壽成壽根潤勝範 |
| 宇駒 | | 土府 | HB | 金李 | 和錫 | 集瑛 |
| 山倉趙田 | 政 | 根田煥中 | TB | 林殿金金 | 龍東化東 | 榮圈泳淳 |
| | 忍 | | FB | 康 | 恒 | 潤 |

## 日本全國高校大帝大 새븐에이싸이드 最初의大會를

### 四月三日於神宮球場

日本學生R·C主催로日本全國高等學校외帝國大學의第一回새븐·에이·싸이드大會를來四月三日午前九時에東京神宮競技場에서擧行할터인데當日은高校對抗試合과帝大對抗試合後에 最後로東西學士으럭비競技對抗試合을擧行할豫定이라한다

(註)새븐·에이·싸이드(Seven-a-side)라하는것은 從來에으럭비選手는 十五人으로한팀팀을組織하야 對戰하는것을그人數를줄여서七人制로포워드三人 스크랑·해푸一人·드리쿼터二人·풀백一人合七人式으로예임을行하는것이다 人數가半分밧게아니됨으로選手들의疲勞도元으러세예임보다倍加될터임으로 돌아서예임時間도二十分以下로制限되엿다

## 無名의少女 新記錄四種

### 自由型世界記錄突破

米國『풀로리다』洲『락가원더풀』에서十八日夜에擧行된水上競技會에서『싸돌』市代表選手『헬렌·마디슨』孃은年紀十六歲밧게아니되는少女이나自由型競泳四種目에世界新記錄을지어서亞米利加水上競技界에一大센세슌을惹起케하엿는데그記錄은아래와갓다

◇二百二十碼自由型二分三九秒(舊記錄二分四十秒六 머더·놀래리아스) ◇三百碼自由型三分四十一秒(舊記錄三分四十五秒 쉬돌드·에달) ◇四百四十碼自由型五分三十一秒六(舊記錄五分五十一秒四머더·놀래리아스) ◇五百碼自由型六分十七秒(舊記錄六分三十二秒머더·놀래리아스)

## 東京明治神宮

### 野球場開場序幕戰

年例에依하야 日本春期씨슨의序幕으로 神宮球場竣工을紀念하는野球試合에二十一日東京運動記者團과六大學매네쥐團의對戰은七A對零으로매네쥐團이快勝한다음에早慶올드뽀이스對戰에早大는角野·小山·久保田, 慶應은櫻井·肥後의뱃터리로對戰하야十A對二로慶應이大勝하엿다

## 英國陸上聯盟에서 日本選手를招待

### 費用難으로參加不能

全英選手權陸上競技大會는오는七月四五兩日間에 『런돈·스텀포드색릿쥐』競技場에서擧行할터인데本年은第五十回大會임으로이를紀念하기爲하야英國陸上競技聯盟에서는世界各國選手의參加를希望하야지난十九日에同聯盟秘書『하글레이』氏의名義로全日本陸上競技聯盟에도參加請待狀이到着하엿스나費用과其他關係로今回에는參加치못한다


小粒 大粒 仁丹 ポケット製

두통현훈에卓効잇는 銀粒の仁丹

銀粒仁丹主劑外에貴藥朝鮮人蔘及비타민B를配合함

●仁丹은滋强、調胃、精神爽快、口腔芳香、保健救急을爲하야 氣分이납블때 口中惡臭時 執務工夫時 疲勞倦怠時 船車旅行時 運動散步時 集合觀劇時 宴會喫煙時 食前食後 訪問接客時 惡疫流行時 每日常用의「護身藥」으로서、三種式活用하시라

仁丹のハミガキ・仁丹の體溫計

今回慶南道評議員候補者李豐求氏推薦書署名百十九人中許萬正氏는除名함 河南植白

職工募集廣告 織造에經驗이有한女子職工若干名을採用하니希望者는履歷書를至急提出하시오 但面會日은追後通知함 京城府冷洞七番地 大昌織物株式會社

時計修理部擴張 ◎時計의壽命은愛護如何에도달너잇습니다마는故障이잇슬때에時計修理師의選擇與否가其半은占領합니다 ◎時計修理師의技工의劣等으로高價의時計가一個의玩弄物로變함보다時間을要하는(汽車時間)重要事件에非常이浪費를當한事實을目睹함이一再가아닙니다 ◎玆에感한바잇사와時計修理에能熟한技工을가진修理師를招聘하야貴重한時計에全責任을지고修理提供하겟슴니다 ◎期日과料金을가장合理的으로하야드리겟슴니다 ◎地方에는時計를人便又는小包로附送하시면鑑定을하야報告한後着手하겟슴니다 安心하시고보내주시옵소서 京城府南大門通一丁目一、一四 各國時計 貴金屬商 友助堂時計舖 電話光化門五〇二番 振替京城一八九五番

公認 平壤自動車講習所 設備完全 學費低廉(規則無代進呈) 平壤府上水口里一一三番地(電話一四一六番)

生徒募集 試驗地京城 ◇試驗期四月三日 ▲詳細書面電話問議 ◇事務所試驗場 京城水標町四二 朝鮮教育協會(電光一三九九) 京都兩洋中學 各級補缺 生若干名

第二回特別大公演 三月廿三日부터三日間 本會脚本部努力作品 新派劇 斷想哀曲 全三幕 開化劇 離婚行進曲 全一幕 社會劇 너는죽느냐 全二幕 悲劇哀話 눈먼畵家 全二幕 喜劇 케루시카 全二幕 舞踊 오리엔탈땐쓰 피에로의땐쓰 메커시코왈쓰 其他數十種 無言劇、舞踊詩、歌謠外音樂 三日間每日藝題全部交換 男女研究生大募集 自筆履歷書에三個月以來撮影한本人의寫眞添付를要함 平壤府倉田里一一의七號 아마츄아、아ー트協會 演藝部 於金千代座

朝鮮劇場 電話光一一八一 豫告 紅霄의波止場、山中王者、嚴窟王、로이드의危險大歡迎、잔타크幸運의별、四人의惡魔 보라!이웃과가튼稀情詩篇! 자넷트케이너孃 찰스모톤氏主演 鬼才월리암K하드氏監督 大名篇 그리스티나 十卷 三月二十一日낫부터特別大公開 월리암폭쓰社特作 喜活劇 三名物 全八卷 빌리마크라렌氏主演 파라마운트社特作 正喜劇 三日間伯爵 七卷 老兆男兒아돌프·맨쥬우氏主演 월리암폭쓰社超特作品 期待하시든名畵는今日부터!

團成社 (電話光九五九番) 常設 高級 嚴窟王十四卷 東洋의秘密 人生의乞食九卷 판또라의箱子十一卷 世界大의 아버지와아들十卷 特別豫告 매리월렌 主演 ▲올아드特作品映畫 가난한어머니의마음 七卷 ◆F·B·O特作映畫 얼간몬파리 七卷 R·K·O社가세상에그眞價를묻는珠玉의名畵의한아 불타는人魚 九卷 쪼지·B·사이즈氏監督 三月十九日封切 東洋映畫社提供 R·K·O超特作映畫

# 英蘭銀行의 公定割引步合再引下
## ◇—四分으로부터三分五厘로

(倫敦廿日發) 英蘭銀行은二十日公定割引步合을다시五厘下의三分五厘로되엇다더라

### 諸威中央銀도引下

(오스로二十日發) 英蘭銀行引下에對하야諸威中央銀行도二十一日부터從來五分의公定割引步合을五厘引下하야四分五厘로改正하얏다더라

## 英蘭銀利下는 最-低-記-錄
### ◇—過去七個年以來

(倫敦二十日發) 英蘭銀行의利子는最近一個年에第八回의改訂으로나타난三分五厘의割引步合은過去七個年間의最低記錄이다過去六個月間에株式市場은昨今에가장活況을呈하얏는바今回의利下는此와時期를가티하야斷行되엇슴으로投資家間에는다시新氣勢를올리게된것은必然한일이라今回의利下는主로目下全世界를通하야財界에金의供給過剩을招來하얏고金에對한需要가減退하엿슴에基因한것이다또『케-냐』殖民地로부터今週八十萬磅의金貨가當地市場에流入하얏는데그中三十三萬五千磅은英蘭銀行의手에入하얏다同銀行의正貨準備는先週에比하야(木曜現在)百五十萬磅의增加를示하얏슴뿐아니라目下濠洲에서九百萬磅의正貨가當地에向하야現送中임으로英蘭銀行도容易히利下할수잇스리라더라

## 英蘭銀行利下와 日本에주는影響
### 英貨借替에有利하다

(倫敦二十日發) 英蘭銀行利下의主要影響은左와如한것으로期待하더라

一、工業界의資金供給이潤澤하게되고産業界에好刺戟을與할것

一、銀行預金이證券投資에流出하는結果로株式取引所方面에活氣를加한것

一、國債其他値上을促하야政府의公債政策을容易케하고近間에發行될大藏證券의消化를圓滑有利케할것

等인데日本에對하야가장有利하다고생각하는것은井上藏相이昨夏以來留念하야온英貨四分利債二億四千萬圓의借替問題이다右借替는本年上半期中에結末을지을心算下에서目下交涉進行中이니近近二週間에五厘幅利下가두번이나된것은借替交涉上頗히有利하다또一方今回에利下가歐州各地에延하야는米國準備銀行의低利傾向과서지도다시助長할것으로豫想하고正貨流出期에在한日本은此點에서도有利하다더라

## 京城府의 産業調査

昭和五年度에京城府勸業係에서는商業調査費로千五百圓의支出을計上하얏는데其內容은商業에精通하고府內의實情에밝은사람들을五十人을囑託하야一名에對하야三十圓式手當을支出하고또專任囑託으로優秀한人物을一名採用하야徹底的으로商業에關한調査를하야써京城의商業界를發展식히고저한다더라

## 米國商務省發表인 東洋貿易成績

(華盛頓二十一日發) 米國商務省은今日左와如히對東洋貿易의成績을發表하얏더라

一九二九年의對極東貿易은日本中國及濠洲의財界不況임에不關하고總額二十億弗의成績을擧하얏다一九二九年에極東에起한財政上의重要한것은

一、中國의關稅引上
二、日本緊縮政策
三、켐멜氏의中國財政策硏究
四、銀價暴落
五、日本의金本位制回復非起債政策輸入超過의減少
六、比律賓의銀行法改正
七、印度支那의金本位制採用

等이다日本의緊縮政策中國에켐멜氏과報告書를基礎로한財政改造는特筆할價値가잇다켐멜氏는中國의金本位制採用을建議한줄아는바右는金의保有不足과外債募集에對한中國의對外信用不足으로不遠한將來에는實現할可能性은매우적다特히最近銀의暴落으로金本位制採用의可能性은다시적어젓다云云

## 三月中旬貿易 八百八十萬圓入超

(東京電) 大藏省發表、三月中旬貿易은

| | |
|---|---|
| 輸出 | 四五、〇五一千圓 |
| 輸入 | 五三、八七七 |

| | |
|---|---|
| 計 | 九八、九二八 |
| 差引入超 | 八、八二六 |

이다此를前年同期에比하면輸出은千三百六十三萬三千圓輸入七百五十一萬九千圓이니各減少이다入超額으로는七百十一萬四千圓을增加하얏다一月以降의累計는

| | |
|---|---|
| 輸出 | 三五七、一一五 |
| 輸入 | 四四八、二二九 |
| 計 | 八〇五、三四四 |
| 入超 | 九一、一一四 |

## 二月末現在 郵便貯金高

朝鮮의郵便貯金의二月末現在高는人員二百十二萬七千二百八十五人金額三千五百二十一萬三千四十九圓이다此를前年同期에比較하면人員及金額은그一割以上의增加를示하얏다此를民族別로區別하면日本人은人員六十萬六百三十六人金額三千五十六萬八千三百五十九圓朝鮮人은人員이百五十二萬六千四十九人金額四百六十四萬四千六百九十圓이다其每一人平均貯金高는日本人五十圓八十九錢朝鮮人三圓七十一錢이라더라

이오入超는前年보다七千四百四十五萬二千圓이激減하얏다더라

## 三月上半 預貸各減少

京城手形交換所調査、京城組合銀行三月十五日現在帳尻는預金九千百九十二萬八千餘圓、貸出七千百十一萬七千餘圓으로前期에比하야預金百四十七萬八千餘圓貸出四十一萬七千餘圓、前年同期에比하야預金五百四十三萬八千餘圓、貸出五十八萬五千餘圓이各減少하얏는바前年同期와의比較內譯은左와如하더라

(單位千圓△減)

| | (本期) | (比前年同期) |
|---|---|---|
| △預金 | | |
| 定期預金 | 四〇、三六六 | △三、九五四 |
| 當座預金 | 八、八二二 | 七 |
| 特別當座 | 一七、三三八 | 九二三 |
| 通知預金 | 一四、三一〇 | 一、九七三 |
| 諸預金 | 一二、一九九 | △五五、三六〇 |
| 合計 | 九二、九二八 | △五五、四四八 |
| △貸出 | | |
| 證書貸 | 八、一〇六 | △一四六 |
| 手形貸 | 五五、五五四 | 九〇三 |
| 當座貸越 | 一二、一四〇 | △一二五 |
| 割引手形 | 四、八三四 | △一、三〇八 |

## 平南華果規則 改正案反對로 期成會도陳情

平南道令에依한平果檢査規則의撤廢期成會에서는各方面에對하야陳情書를提出하야最後外지結束하야檢査規則撤廢實現을期하는바平南道當局에서는到底히撤廢키難한理由로서規則의缺點을改正코저하는意向을主張하고期成會委員中에서八名의改正委員을選出하야同檢査規則改正審議會를開催하얏스나一人의出席도업시同改正案에對하야도絶對反對를唱하고다시其旨로써十九日總督府殖産局에對하야陳情하얏다더라

## 外米輸入制限 取締方針決定
### ‖總督府發表‖

外米輸入問題에對하야서는從來朝鮮에서는그取締가殆히업는感이잇다고日本外相當히問題가되어오든바此量嚴重히取締코저最近米穀調査特別委員會에서는相當한議論이濃厚케되엿는데二十日의同總會에서는議論가沸騰하야드되여日本과朝鮮이모다外米의輸入을嚴重히取締하는데對하야는朝鮮의農民은日本農民보다도一層窮迫한狀態에잇는關係上그生活에關係하는바가크지안코잇는바朝鮮의農民은食糧問題로보아도嚴重히取締할必要를늣기고잇는바朝鮮의米穀은相當히잇는바近來朝鮮의外米의輸入은自然相當한際米食이다더러서는그生活에影響을할것으로考慮한다고하야外米의輸入特例를남겨오든것인데東上中인松村殖産局長이農林省과折衝한結果總督府의方針을大體左와如히決定하얏슴으로二十三日正午記者室에서湯村農務課長으로부터此를發表하얏다

一、外米輸入數量은一定限度를設할것

從來는少量輸入은總督府에서許可해오든바此等者모다許可의制限數量을限定할것(但數量은未定)

二、大體今日外지輸入한적이업는者及許可를엇고도輸入치안는者等에對하야서는嚴重히取締키爲하야實入實知의數量에對한證明書를申請書에添附시킬

三、從來相當한輸入許可를엇고도實際에는少量의輸入을한者에게對하야서는將來의申請에對하야過去의實績에빗추여總督府는相當數量을制限할것

四、輸入許可申請에際하야從來의許可數量을全部輸入한後가아니면새로이許可치안흘것

五、一旦許可를受하야六十日을經過한境遇는다시延期의許可를與해오든바將來는原則으로稅關의倉庫에下陸치안는者에게對하야서는延期의許可를與치안흘것但特別事情이잇는者는此限에不在한

等大體右의五大方針에依하야許可制限을嚴重히하는同時從來의利濟業者의弊害를防止하며日本米에주어오든脅威를덜게하기로되엇더라

## 米價及需給節調의 答申案을豫定대로決定
### 朝鮮米移出은月別平均으로하여
### ‖米穀調査總會에서‖

(東京電) 米穀調査會는午後一時半부터再開하고곳討論에入한後大多數로써特別委員會에서決定한答申案과가티決定하고二時半에散會하얏는데決定된答申案은左와如하더라

一、米價基準을設定할것은緊要하다고認定한다그럼으로政府는速히米穀法의發動에必要한米價의最高最低基準을調査決定할것

一、米穀의需給及價格의調節에關하야取할方策은左와如히答申하고

二、農業倉庫를獎勵하고此에低利資金을融通할것

三、日本에移出하는朝鮮米의數量을月別平均的으로調節하기爲하야速히朝鮮總督府에서適當한方策을樹立할것

四、外國米輸出入許可制度를設하고一定數量의輸入을許可하는同時에輸出도許可를受하기로하고外國米輸出入의管理統制를圖할것

五、從來의米穀需給調節特別會計의損失을一般會計에移할것

## 米穀及米穀需給 特別會計法改正
### 通常議會에提案키로決定

(東京電) 米穀調査會의諮決한答申案에基하야農林省에서는今後米穀法及米穀需給調節特別會計法의改正立案에着手하게되얏는데此準備調査에는아직도相當한時日을要할것임으로特別議會에改正案을提出한다는것은到底히不可能하다次의通常議會에提案할方針이며더욱調査會는그대로存續하야米穀法의恒久的基本을成할米價基準設定案에對하야는農家의生産費及生計費를基準하는것과一般物價指數를基準으로한것物價及米價指數를比較對照한것等의三案을樹立하고또여러가지로調査硏究를要할으로農務局이그調査에任할는지又는調査會委員中의專門家와農林當局에서選出한別個의調査機關을設하야調査의任에當할는지그어떤方法에依하야基礎的調査를行하고그것을다시調査會에附議하기로決定하얏다더라

## 米調總會와 質問應答

(東京電) 米穀調査會總會는二十日午前十時부터首相官邸에서開하고審議를進하야前田委員長의及答申案에對하야說明이잇고質問에入하야左의應答이잇섯더라

(問)朝鮮米日別平均移入에對하야朝鮮總督府其後의計劃如何

(答)農業倉庫商業倉庫等의建設助成에對하야計劃하고잇다答申案이決定된後에速히具體案을決定하고저한다

(問)外米의朝鮮輸入統制를總督府는考慮하는가

(答)充分考慮한다그러나朝鮮의民度가나즘으로嚴格히防止하기는困難하지마는昨年一昨年의輸入平均程度를標準으로하야그以上輸入되지는안는다

(問)米穀需給特別會計의損失은將來如何히될가

(答)本答申의各項이實現된後에는米穀法의出動은지금外지와가티頻繁치안흘것이오從來와가티損失을生하는것을防止한다

(問)米價需給設定案에對한成案如何

(答)農林省에서種種調査中이다그러나其設定에對하야는專門家의意見도듯고다시調査會에附議한다

(問)家畜米의統制에서除外한理由

## 朝鮮大豆 輸移出價額 二千三百萬圓

昭和四年度의豆類實收高는目下總督府에서蒐集中인데不日發表할듯하다豆類는大豆、小豆、綠豆等이며米、粟、麥과가티主要作物이다特히大豆는朝鮮의風土에適하고또其栽培는他作物에比하야肥料를要치안코相當한收穫을得할으로總督府에서는其品種의改良을奬勵한結果成南道端川及安邊京畿道長湍은日本産을凌駕하는優良品이다産額은四百餘萬石에達하야其中輸移出額은百四十餘萬石價額二千三百餘萬圓이다日本에서는豆腐製造及味噌醬油의釀造用으로相當한需價를博하고는滿洲大豆의上位에居임으로日本의大豆不足은朝鮮大豆로써緩和한다大豆의生産額及輸移出額의增加趨勢를示하면左와如하다라

▲大豆生産額

| | 作付面積 | 收穫高 |
|---|---|---|
| 大正十三年 | 七五九、八七八町 | 四、三五五、〇七三石 |
| 同十四年 | 七八八、〇八八 | 四、六七三、八二九 |
| 昭和元年 | 七九九、二八六 | 四、五三一、一五二 |
| 同二年 | 七九九、九〇〇 | 四、九六三、一〇二 |
| 同三年 | [illegible] | [illegible] |

▲大豆輸移出額 [illegible]

## 運合會社 着着進捗 四月創立總會

運送合同은鐵道局의積極的援助와丸運의出資確定으로順調로進捗되어二十五日外지에參加店數를確定하고二十六、七日頃에는發起人總會를開하고運合方法의經過報告及會社創立方法(發起內定)創立으로等에對하야附議한後에正式으로具體案을作成하야四月初에創立總會를開하기로決定하얏다더라

(答)現在의狀態로서는當分統制의必要가업다고생각하고除外한것이다

## 運合問題에 全鮮商議善處 某消息通談

大邱商業會議所에서는最近鐵道局의運合에對한態度가荷主의反對하는一派一店主義에關하야荷主에及하는影響이甚大함으로全朝鮮各商業會議所에檄을發하야그對策에關하야緊急協議하얏는바此에關하야某消息通은左와如히語하더라

商業會議所의一員인運送業者가鐵道局의無理解로困惑하다는것을보고잇슬수가업다大體京城의商業會議所는只今外지너무傍觀만하고잇섯다此에는여러가지鐵道局의關係와失態도말하는사람도잇다又가장利害關係上反對의立場에선〇〇君이運合會社의監査役이된것等關係도잇서不足한것이만혓다如何턴누리는公平히愼重히調査하야그善良한解決을지을必要가잇다

## 五年度 公債發行計劃

(東京電) 昨年度實行豫算의公債發行計劃은二十日의大藏省豫算省議에서全部不成立豫算과如히踏襲하기로決定하얏스니即左와如하더라

(單位千圓)

| | |
|---|---|
| 一般會計 | 一切發行치아니함 |
| 特別會計 | |
| 鐵道 | 四一、〇〇〇 |
| 朝鮮 | 一二、五〇〇 |
| 臺灣 | 一、五〇〇 |
| 關東州 | 五〇〇 |
| 計 | 五五、五〇〇 |

## 一月中 各銀爲替受拂
### ‖受一億三十四萬圓 拂九千七百八十萬圓‖

總督府理財課調査에依한一月中의朝鮮內各種銀行의爲替受拂高는朝鮮內受八萬四百九十三口六千九百八十九萬圓拂九萬三千百七十九口五千八百七十七萬二千圓對日本受三萬一千三百四十八口二千五百八十三萬五千圓拂一萬七千五百五十九口三千六百二十五萬九千圓對海港及滿洲受一千九百二十八口四百十四萬二千圓拂一千六百八十六口二百七十萬二千圓其他受二百十二口四十八萬圓拂二百七十一口八萬一千圓計受十一萬三千九百八十一口一億三十四萬七千圓拂十一萬二千六百九十五口九千七百八十一萬四千圓이니前年同期에比하면受拂은大差가업다더라

## 滿鐵의 南行貨物增加

(大連發) 最近의特産南行貨物은東行에比하야顯著한好率이다即今月上旬南行五一%東行四九%이든것이逐日增加하야十五日現在에는南行六九%東行三一%을示하얏나此原因은歐州가近年에업는豐作으로汽車便에依한特産輸出이激減한關係와金換算

◇朝鐵決算 朝鮮鐵道會社昭和四年度決算은最近에終了하엿는데그成績은

| | |
|---|---|
| 營業收入 | 一、四二九、八四九圓 |
| 營業支出 | 一、一七六、三八〇圓 |
| 差引益金 | 二五三、四六九圓 |
| 政府補助金 | 一、二〇九、〇七六圓 |

이다當期는南鮮地方一帶의旱害로因하야業績이不振하얏스나努力한結果豫算以上의成績을擧하얏고또當期의建設費總額은二百十八萬八千五百二十四圓이니그主要工事는咸北線新站茂山間十五哩二分黃海線信川水橋間十三哩九分同線新院鶴峴間十三哩七分等의新設工事이라더라

## 安義間 航船賃引下 五分引下決定

去十八日午後三時부터安東商工會議所會議室에서安東輸出入組合과鮮船組合과海運業者와及關係者들이會合하야紹紹中이든鮮船賃引下問題를協議하엿다는結果는當分五分引下키로雙方이圓滿히決定하엿다더라(安東)

## 蒜類의 生産獎勵
### 中國輸入을防止

朝鮮人의調味料이오또한嗜好物인고추、마늘의消費는相當한多額이다朝鮮內의生産으로는不足하야苦草는年年中國滿洲에서二百三十九萬餘斤金額三十餘萬圓을輸入한다此生産獎勵의必要를認하고總督府에서는從來此等調査統計가업고또關聯附하야道應되는點을發見하고最近各道에對하야고추、마늘의作付面積及生産高를調査케하얏든바互額의生産額이잇슴으로收穫高를每年하게하는同時에生産獎勵의計劃을樹立하야中國輸入品을防止할터이다朝鮮內의고추收穫高는四百六十二萬二千五百五十貫價格六百四十六萬一千六百三十六萬八千三百三十六萬圓이다

| | 苦椒生産高 收穫高 | 價格 |
|---|---|---|
| 京畿 | [illegible] | [illegible] |
| 忠北 | [illegible] | [illegible] |
| 忠南 | [illegible] | [illegible] |
| 全北 | [illegible] | [illegible] |
| 全南 | [illegible] | [illegible] |
| 慶北 | [illegible] | [illegible] |
| 慶南 | [illegible] | [illegible] |
| 黃海 | [illegible] | [illegible] |
| 平南 | [illegible] | [illegible] |
| 平北 | [illegible] | [illegible] |
| 江原 | [illegible] | [illegible] |
| 咸南 | [illegible] | [illegible] |
| 咸北 | [illegible] | [illegible] |
| 計 | [illegible] | [illegible] |

大蒜生産高 收穫高 價格 [illegible]

## 砂糖의 豫想輸出激甚
### 中國關稅引上으로

三月十六日부터의中國海關의關稅率引上을豫想하고中國輸商의輸入及日明、京各製糖會社의豫想輸出은增加하고上海方面의日輸의六萬擔을爲始하야明、旅各二萬餘擔合計約十一萬擔其他山東、滿洲方面에三萬擔總計約十四萬乃至十五萬擔의多量에達하얏다今回의引上率은目下의爲替에依하야邦貨로換算하면砂糖百斤(約一萬擔)에對하야安東海關十四錢、大連、海關十六錢五厘上海、漢口二十四錢內外임으로各地平均十七錢의引上으로보아今回의豫想輸出入에依한各關係者의利益은二萬數千圓일듯하며目下上海沖値는六圓三、四十錢唱이라더라

## 今年肥料叺 繩獎勵計劃
### 朝窒及各社에서 契約月別數量

昭和五年度肥料叺及繩獎勵計劃에依하면朝窒과各會社에契約月別數量叺은殖産會社二百萬枚聯合會二百三十四萬貫을朝窒과各會社間의貿貫契約價格은肥料叺一枚의十九錢肥料包裝繩一貫의十九錢으로決定하엿는데數量은左와如하더라

▲叺

| | 殖産會社 枚 | 聯合會 枚 |
|---|---|---|
| 一月 | 二〇〇、〇〇〇 | 一〇〇、〇〇〇 |
| 二月 | 二〇〇、〇〇〇 | 二〇〇、〇〇〇 |
| 三月 | 二五〇、〇〇〇 | 二五〇、〇〇〇 |
| 四月 | 二〇〇、〇〇〇 | 二〇〇、〇〇〇 |
| 五月 | 二〇〇、〇〇〇 | 二〇〇、〇〇〇 |
| 六月 | 一〇〇、〇〇〇 | 一五〇、〇〇〇 |
| 七月 | 一〇〇、〇〇〇 | 一〇〇、〇〇〇 |
| 八月 | 一五〇、〇〇〇 | 一五〇、〇〇〇 |
| 九月 | 一五〇、〇〇〇 | 一五〇、〇〇〇 |
| 十月 | 一〇〇、〇〇〇 | 一〇〇、〇〇〇 |
| 十一月 | 一〇〇、〇〇〇 | 一〇〇、〇〇〇 |

▲繩

| | 殖産會社 貫 | 聯合會 貫 |
|---|---|---|
| 一月 | 一五〇、〇〇〇 | 一五〇、〇〇〇 |
| 二月 | 二〇〇、〇〇〇 | 二〇〇、〇〇〇 |
| 三月 | 二〇〇、〇〇〇 | 二〇〇、〇〇〇 |
| 四月 | 二〇〇、〇〇〇 | 二〇〇、〇〇〇 |
| 五月 | 二〇〇、〇〇〇 | 二〇〇、〇〇〇 |
| 六月 | 二〇〇、〇〇〇 | 二〇〇、〇〇〇 |
| 七月 | 一五〇、〇〇〇 | 一五〇、〇〇〇 |
| 八月 | 一〇〇、〇〇〇 | 一〇〇、〇〇〇 |
| 九月 | 一〇〇、〇〇〇 | 一〇〇、〇〇〇 |
| 十月 | 一〇〇、〇〇〇 | 一〇〇、〇〇〇 |
| 十一月 | 一五〇、〇〇〇 | 一五〇、〇〇〇 |
| 十二月 | 二〇〇、〇〇〇 | 二〇〇、〇〇〇 |
| 計 | 二、〇〇〇、〇〇〇 | 二、〇〇〇、〇〇〇 |

## 株式 一陣硬風
### 市勢와商況(廿二日)

### 前場昂進
今朝前場은昂進東新一本商內로百一圓九十錢外지進의勢로寄後二圓五十錢高하얏다가十錢大引이고其他는無商內오京取는十九圓二十錢唱이나賣方全無로不成

### 前場諸株步調
▲東新 一〇一九〇—二五〇—二四〇

### 後場伸惱
後場은前場의軍伸惱로東新百二圓丁寄後一圓九十錢步로七十錢大引이고鐘新은八十七圓丁寄一本京取亦十九圓丁寄一本이더라

### 後場諸株步調
▲京取 一九三〇—
▲鐘新 八七〇〇—
▲東新 一〇二〇〇—一九〇—一七〇—

### 英蘭銀行利下와 株界影響有利
英蘭銀行의再次利下는日本으로하야금英貨借替에有利케하고또한米國其他各國의金利低를促進함에有利케하는一方이것으로하야證券界에投資熱을增進케하는好影響을줄으로써株式界에주는바影響은實로크다고볼수잇다이것으로因하야日本에서도株界는活況을呈할것임으로日本에서도매우有利한處地에達하얏다고볼수잇다그리하야向日에二番底入을告하얏든仙相場은昨休日을經한後今日에入하야一齊히昂進하야新東은百三圓臺를肉迫하며其他에對한人氣도押目買가盛出하얏다그러나

### 株界 六感
◇英蘭銀行은또다시公定割引步合을引下하얏나고한다
◇그重要한原因은世界的金過剩으로因하야그러하다고하는데
◇그것보다도그돈이업서죽을지경인우리도잇는데돈이만허서죽겟다는그入字는또어떤入字란말인고?
◇그런데日本은이통에가만히안저서英貨借替가有利케되엇다하야有利하다고
◇그뿐아니라證券界에도投資熱이잇게되어株界에도조흔影響이조흐리라고
◇눈조라고는하나그러나이럭타할아모消息도잘보히지안흐니그야말로초란이나온다고아니나오는格박게아니되엿다
◇엇잿돈지株界나좀盛盛하얏스면조켓는데그거야바랄수잇는가?

## 期米 軟勢 尙多

### 前場底堅
再昨後場阪地二十八圓十二錢止와共히二十六圓〇三錢에場을止한當市場은一休今朝에入하야阪地初付二十八圓十一錢을듯고볼이어頑强히〇四錢에始하야阪地十五錢外지强調를示하고十錢範에서相支하되當地는오히려不動的步勢로〇四錢六本同値에膠着的步調이더니阪地八節以後保合로稍低한〇二錢의止値를報하되〇三錢에서頑拒하다가五圓九十九錢에止場하엿다

### 後場低落
後場은二十五圓九十六錢에初付하야二、四錢에서往來타가九十五錢外지잇슨後九

## 變質期에對한 兩方의觀測

本年에入한以後三個月間은特殊한材料가無함으로一時一落의保勢로緩漫되엇스나米月에至하야는相當한波紋이잇슬을노누구나豫期하는바어니와何如할사兩方의觀測하는바에依하면硬軟는古米는누구경을하려야구경할수업는狀態에잇고新米는二重凶作인만치農家의手持物은旣히出盡한觀이잇슴으로變質期가到來하여도賣叩風分實米가업을것이며따라서低落期待키難할이라한다그러나買方은此에對하야아무리凶作後이라할지라도農家의拘藏米가아즉出盡하엿다할수업고變質期의一落을豫期할수잇스며더구나本年은金解禁과緊縮節約의바람이아즉終息되지아니하엿슴으로반드시一朝軟派의舞臺가展開되고말이라고云云

十四日이엇엇다가結局九十四錢에止場하니高低는四丁이더라

아즉外지도日本의財界가不況臨에잇는만큼相場이實勢的으로買鄕은아니한으로高値에는多少賣物이나人氣는好此서야見地에서는만큼사相場은機能의支配를하야잇는바이오다시各國의金利引下가實現되는에있는에보는바이오一大活劇을呈할것으로보는바이오此相場이어느程度外지展開되어질지가問題이더라

### 米豆餘話
▲依然二十六圓臺를中心으로各自의陣門을固守하는莫上莫下의形勢로牙山이불허질지不知이나아즉은발을업는걸▲目下四圓의幅은南方共히理想的임으로今後의現實이何如할지마치疑問이나來月中에는一段瓦落을告하기가十居八九▲硬派는警必稱二重凶作을云謂하야絶對變質期의低落이업슬이라고하나軟派는此를冷笑▲아무리凶作이라할지라도變質期를變하는貨物이一時旺盛할것이며더욱이財界의不振이얼마나軟材를助成할다▲果然天下의物價를風靡하는緊縮節約의그偉大한힘에는아무리凶作米라할지라도單獨의高價는維持하지못할터이지

## 正米 依然弱含

◇仁川軟弱—本朝는天候急變으로出廻는海이나移出不振과買方氣乘薄과定期不味等으로氣配는十錢低唱九七石拔三等二十五圓二十錢四等二十四圓七十錢唱移出은大阪仲渡白米二十六圓九十錢으로五百石의商談이잇섯다

◇群山保合—休日後의本朝는商人이저우二種인데其中實物은二割이잇스나日本當用筋買로消化되어市勢는定期延保合을보고不變唱拔三等二十五圓六十錢處로五百叺의商內가잇섯다

◇大邱不變—本朝出廻는一千七百叺인少量이나買方은期延不味로見送이오다만必需筋의當用向買살으로市勢도不變三等改良二十四圓九十錢唱가二十四圓三十錢唱이오白米도正米保合을보고二十五圓八十錢인不變唱

◇釜山弱含—本朝는天候快晴과休日後임으로出廻는八千叺인多量이나期延不透明에氣配는不振三等은四圓五十錢인前日同様唱이나四等은五錢低의四十錢이나片倉、後藤實로買方은地場實需筋井谷、鎌田、等이오此當한商內을보혓고朝來五千九百九十五叺의實行이잇섯다

◇木浦不變—本朝는産地로의出廻一千五百叺이잇스나雙方氣乘薄으로至極閑散市勢는角七石拔三等二十五圓五十錢四等二十四圓八十錢인不變唱이오또等外物은多少이나마二十四圓四、五十錢處로必需筋商內가잇섯다

## 歐亞聯絡과 滿鐵의意嚮

(大連發) 勞農政府主催의第五回旅客貨物聯絡會議(貨物은모스코—)는四月二十八日부터『켜에푸』市에서開催될터인데世界交通聯絡의時間的短縮이聯進的으로成功되는今日에汽車에依한歐亞聯絡에對하야는大陸前의獨步를中心으로한聯絡이基調가되어日本은特히日本의南滿洲鐵道는今日에가장世界的으로重大性가을帶한時代에는甚히不自然한地位에잇는感이잇다日本의經濟的으로日本側에서는此際에크게進出하야完全한交通聯絡을하려는터이다滿鐵에서도旅客에關하야는

一、團體運輸設定의件

一、往復乘車券設定의件

貨物聯絡에關하야는朝鮮、大連海港方面에서日本及南中에의三系路의聯絡을協調로하야協定할터이라더라

## 今日小說休載

## 株式

### 京取短期寄引 (二十二日)

| | 前場 前引 | 後場 後引 |
|---|---|---|
| 京取 | 一九三〇 | [illegible] |

### 京取短期賣買高

| | |
|---|---|
| 前場 | 一二〇〇 |
| 後場 | [illegible] |
| 合計 | [illegible] |

### 大阪短期大引 [illegible]

### 東京短期 [illegible]

### 東京現株前場 [illegible]

### 大阪長期寄引 [illegible]

### 大阪短期步調 [illegible]

### 代引算定日步 (二十二日) [illegible]

### 京城手形交換 [illegible]

### 主要株取組 (二十二日)

京取 ▲賣方二店▲買方五店▲取
大新 ▲賣方五店▲買方七店▲取
鐘新 ▲賣方一店▲賣方一店▲取
東新 ▲賣方七店▲買方六店▲取

### 朝鮮銀行券 (二十二日) [illegible]

### 日本銀行券 (二十二日) [illegible]

### 日本金利 (二十二日) [illegible]

### 對外爲替 (二十二日) [illegible]

### 滿洲各地商況 [illegible]

### 安東取引所株 [illegible]

### 鍾平鑛時勢 [illegible]

### 滿洲取引所株 [illegible]

### 奉天票 [illegible]

## 海外經濟 (二十二日)

### 橫濱生糸 [illegible]

### 大阪綿糸 [illegible]

### 大阪砂糖 [illegible]

### 大阪綿花 [illegible]

### 海外砂糖 [illegible]

### 고무原料市勢 [illegible]

## 期米 (二十二日)

### 仁川期米 [illegible]

### 大阪期米 [illegible]

### 東京期米 [illegible]

### 各地期米 [illegible]

## 延取 (二十二日)

### 群山 [illegible]

### 大邱 [illegible]

### 釜山 [illegible]

### 各地商況 [illegible]

### 京城正米 [illegible]

### 仁川正米 [illegible]

### 仁川大豆 [illegible]

### 京城綿糸布時勢 [illegible]